昭和八年三月二十二日第三種郵便物認可（政特准掛號認爲新聞紙類）

大同二年五月三日　大同報　星期三　第四百四十一號　（第一版）

大同報

本報創刊西曆一九一三年

發行人 王希哲
編輯人 劉錫庚
印刷人 賀澤民
社址 新京東六馬路
電話（滿洲國二三八 日本二〇九六）
報費（一份國幣五分 一個月國幣壹元 郵費在外）
廣告價（一行（五號字十三字）一月壹元 特別地位加倍 長期另議）

日滿合辦通信社 日方開審查委員會 外相拓相亦親臨與會

（東京一日國通）日政府、曩在閣議席上、關於設立日滿合辦通信社事、業已決定諮詢、前經上奏之結果、當即諮詢樞府、倉富議長、即命富井男爵爲委員長、及其他七名爲審查委員、因之、則於一日午後於樞府事務所開第一回審查委員會、到倉富平沼、正副議長、富井委員長以下各委員、二上書記官長、政府側則有內田外相、永井、拓相、及其他關係者首由外相、說明提案理由、及案之內容、其次各委員逐次有所質問、

（東京一日發國通）關於設立日滿合辦通信社之第一回審查委員會、當即於本日午後二時、於樞府事務所開會、玆記委員長及委員名單如次 委員長 男爵 富井政章 委員荒井賢太郎、河合操、鎌田榮吉、水町袈裟六、原嘉道、窪田靜太郎、子爵栗野、愼一郞元田肇

新疆亂事…… 南京派大員解決 並籌備治新之方針

（南京訊）中國政府對新疆事甚注意、連日在與蔣往返電商、決對派大員入新、期就地解決、人選日內即可發表當局據報、新亂有某國背景某使由海外電中央促嚴重注意、以免不可收拾、並以新省介於英俄勢力之間、應付極宜審愼、將國民亂事、萬不可任其擴大、政府應籌全盤治新方針等語、當局極爲動容、外部並據顏使來電、蘇俄否認新亂與俄有關、

（南京訊）石青陽談新疆事變原因（一）爲省府收編白俄三千、軍紀腐敗、引起回民反感（二）爲省當局軟禁回族王公、回民思念其領袖故、力謀報復、政府正在選派員入新、予以適當處置、

中國教育部呈准 印行四庫全書 先印絕版珍本以免失傳 七閣藏書只文淵閣完善

（南京通信）教育部之四庫全書關係文化至巨、原有七部現僅文淵閣所藏爲完善、亟應印行以資流通、昨持呈請行政院將向未付印及已絕板之珍本約八九百種、究行付印、其原呈云、查四庫全書關係我國文化至巨、政府久已決意印行、而迄未實現、該書原有七部、分存文淵、文源、文溯、文宗、文匯、文瀾、七閣、前清咸豐十年、英法聯軍入京、文源閣化爲灰燼、太平軍之役、文宗文匯兩閣文又相繼燬滅、前年九一八之變、文溯閣藏書又遭封掠、現存文津、文瀾、兩部、（分藏國立北平圖書館浙江省立圖書館）亦均有殘闕、文淵閣所藏、獨爲完善、更有意于要、惟値玆國難嚴重、全部印費、籌措自屬困難、且查四庫全書中、已有單行印本者甚多、玆爲節省經費、易於實現起見、擬將其中向未付印或已絕板之珍本、約八九百種、先行付印、亦足爲發揚文化之一助、迭經本部派中央圖書館籌備處主任蔣復總、前往北平調查研究、並赴滬接洽印刷情形、大致尚屬可行、理合具文呈請鑒核仰祈俯賜照准、以利進行、文化前途、實爲厚幸、謹呈行政院、

通化縣各匪賊 陸續投降我國 當局研究降後對策

（通化廿九日國通）對通化縣第四區分局長外有志三名、九日來訪滿洲國協和會通化辦事處、係受蟠居於同地方匪賊約二百名頭目太平之依頼、關於歸降特來與當局斡旋請求設法使該匪等早日歸降反正、辦事處聞此消息、當即與守備隊及憲兵隊採取聯絡、而赴現地至快大茂子與地方有力者相商、十一日又至拉織村、與匪首太平會見、爾來亘二日共同寢食、說曉匪首述說彼等行動錯誤、並請對新國家深爲信賴、故決……名、十六日來通化、除守備隊長外、多數官民之歡迎入城守備隊長訓辭後、而辦事處又大施歡待、遂決定十二日率匪首歸回、同村於二十……平匪首歸回、同村於二……日午後四時……十二名、由快大茂子安然……城、於南營舍庭經通化縣……式吉田守備隊長有一番訓話而匪首太平代表部下宣誓今後無論如何絕對不能再變爲匪人午後六時半開會協和會辦事處向彼等寄贈國旗、並關於歸降後之對策、亦有研究即使彼等修繕自動車道路修理飛行場、擔任自衞團之方針、因該太平之歸降而通化縣下各方面之大小匪賊亦均被戟歸降之念日益濃厚現派連絡員目下交涉中者有二三不出一月而正式確實歸降匪賊、計有二千名、其主要者有五鳳閣之千名、及天龍等八百餘名是也、關於此二千名歸降後之對策、須相當考慮故特於守備隊、開催對策會議吉田守備隊長、管波中尉淺井憲兵隊長、吉村憲司令部顧、平山辦事處主事等、均參集該會守備隊側有提案如左、一、組織警備團、二、歸農三、編成改正警察隊之補充四、組織民團等本會對此四種提案皆詳加以討議但尙未得成案爲期愼重計目下正於各機關講究中云、

經濟會民間代表 定期由橫濱出發

（東京一日發國通）出席華府商議之經濟顧問門野九郎氏決定十三日搭橫濱出帆之葉堡烈斯歐布亞細亞號放洋矣

中央將公布 取締槍藥規定 防備匪賊購武器

滿洲建國以前、多數武器輸入國內、間接直接、招致匪賊跳梁、及種種弊害、於是政府自建國之時、即行公布取締槍砲火藥規則、努力除去此種弊害、刻以時下將屆青紗起、政府爲期徹底取締宗旨、定由民政部發布取締槍砲火藥令云、

胡漢民突不見客 蔣允撥粵軍入贛費

（香港通信）胡漢民香港私邸近忽遷移、避不見客、據記者調査、並未赴滬、赴滬者係其女公子木蘭、又蔡廷楷

陳濟棠廿三日接蔣委員長覆電、略謂如粵增兵六團入贛中央每月增撥軍費十萬、一次開拔費五萬、並派張勉中駐粵、聯絡軍事、粵亦派員駐撫州、

（上海電）胡漢民女公子木蘭女士、廿四日晨乘輪赴香港省父、據稱乃父現仍留港、

（香港廿四日專電）劉蘆隱廿三日到港謁胡漢民、執行部廿四日晨例會討論在粵同時開臨時全代會、決發三次通電、又十九路軍先遣隊廿三日到省、大部由河源向龍門從化開拔、

傳聞朱毛竄匿桐山 贛南匪區鬧鹽荒 彭德懷確已被炸死

（南昌通信）赤匪孔荷寵李天柱兩部、日前在小源經我軍予以重創後、主力損失殆盡昨復被我鍾王兩旅、追至上洞、擊斃匪六百餘、奪獲槍標百餘、殘部刻有潰竄東江模樣、航空三隊、二十三日派機三架飛崇樂間偵察、在某山中發見赤匪一小股、當擲彈數枚、炸斃匪軍甚多、南臺屬東平圩附近之土匪、於十八日經我陶師傅營圍剿、激戰數小時、將其完全殲滅、僞四軍現竄鳳崗附近、朱毛有匿桐山附近說、匪區食鹽、因受封鎖後、多由粵經零都運入、剋下漸見缺乏、勢難持久、頭據投誠士兵供、彭匪德前在宜黃之黃柏嶺擊傷左胸、逃至樂安時、復被飛機炸斃、已開會追悼三日、現僞三軍團自彭匪亡後、散竄各處、自由行動、均不顧回寧都老巢、

新京東京間 五十小時達到 敦圖路已開始營業

曩曾舉行開車式之滿鮮聯絡敦圖線、已定於五月一日開始臨時營業而其結果、當局更爲第二次計畫、其最努力之新京東京間、五十小時速度增進之實現只時間之問題耳、即現在之日滿聯絡、如經由最短距離朝鮮、而乘安奉線新京東京間需三晝夜、如經由海路大連時、必需四晝夜半、然如利用新線敦圖線、經由古長線吉敦線、新線出朝鮮羅津港橫斷日本海、自敦賀港、或新潟港上陸時、只兩晝夜餘、從新京達到東京即有充分之可能也、在迄至該程度預計、必需相當之時日、故日滿當局、均置着眼點於此處、所以急於完成敦圖線、改造羅津港也其實現之日、在日滿連絡、不但更始一新、即北滿之物資輸送、並日本商品之進入滿洲必能爲一大貢獻、此線之前途、實有特大之期待也

日本退盟之經緯（九）

脫退聯盟所以促國聯反省 爲國聯計誠爲可痛惜之事

四、結論

在過去一年有半、欲啓聯盟之蒙昧、隱忍復隱忍、自重又自重、日本之努力亦歸泡影、日本帝國遂擬促其不純的彼等之反省而脫退聯盟矣回想維持極東之平和、謀東洋民族之安寧幸福、自維新開國以來否否、可謂建國以來之日本之念願也亦國是也而滿蒙之天地、乃日本帝國之生命線也、亦極東平和擾亂之淵源也、披閱歷史者、即當首肯者也、試觀遠古、日淸日俄兩役之原因、果何在乎、而日本帝國在該兩役賭國運之存亡、傾全國之力量、僅達成其目的一部耶否耶、然暴虐之中國軍閥、由此滿蒙驅逐日本帝國、擬剝奪日本之正當權益、而不至挑戰、則暴戾仍未有已也、日本帝國之行動、可謂堂堂正正、自衞權之發動、俯仰天地、無所愧於鬼神焉、而掃除是等舊軍閥之同時、痛害於多年苛政之滿蒙三千萬民衆之輿望、已無剝奪搾取不受苛歛誅求、具現王道政治之樂土、此滿洲國建國之所以也、新滿洲國之建國、稱爲極東之巴爾幹、滿蒙之天地、一變而爲極東平和之鎖鑰、其健全之發達、爲東洋民族永安寧之保障也、然聯盟無視此等事實、且蹂躪之、在不純然動機之下、爲日本到底不能受諾之勸告書突然而來矣事已至此、日本帝國無論如何、不得緘默日本帝國、始斷然出以脫退之舉、以促其反省、蓋亦有所不得已之苦衷也、

亘過去一年有半之日本、無時不在被侮辱被壓迫之中、而隱忍自重、努力匡正聯盟之謬見、此實爲大國之襟度又爲日本國民之天性、而尊重平和之故也、除確立公明正大之聯盟規約、及保持其權威之誠意外他事也、然聯盟無視此誠意、對於日本帝國枉顧其所信、對於既成之光明事實、徒自迴遡於既往之蒙昧時代、接到日本之毅然態度時、或云奪回委任統治的制裁、或云爲恬淡的更有甚者即經濟封鎖亦論議及之矣、敢於如是之橫暴非道者、聯盟的早失平和機關之性質、可謂一變而爲助長紛爭之機關也、

始終滿意

盛

粉刀王香烟

……於緬甸

丸補……

陳爲茲君玉照

西路四五一號韋廉士醫生藥局函購每瓶一元五角六瓶八元中國境內郵費不取

癱……由

有很多偏枯癱瘓其病源乃起於神經蓋身體衰殘血液虧損之結果耳凡因此而患……由服用韋廉士醫生紅色補丸而收良效者不在少數即如陳爲莊君亦……溪牌郵區永和號……起雖服……補丸也」

咳嗽起於胸故宜直治胸部

請用韋廉士吸入止咳片之藥氣以治療之

韋廉士吸入止咳片不呑入胃祇含在口中緩緩鎔化即發出治療之氣體隨呼吸入氣管肺部病源所在地此數處除可以呼吸之氣體能達外其外一切液體實體藥物均不能達韋廉士止咳片藥氣達處積痰即化胸悶即舒喉間痛癢之感覺消除致病之微菌絕滅凡咳嗽傷風喉痛哮喘氣管支炎均可嘀用此片直截痛快迅速治愈之

胃胸兩臟實壞殊懸

若病在胸何以服藥入胃

咳嗽起於胸不起於胃人所共知惟從前並無直接入胸之藥祇不得已服用入胃之藥現在吮感謝科學之賜已有此種理想之藥品了其藥維何卽韋廉士吸入止咳片是也

韋廉士吸入止咳片 薰治肺部 功効迅速

各藥房均有出售每瓶一元或向上海江西路四五一號韋廉士醫生藥局購備每瓶一元二角郵費免收

關於門戶開放 我國要人之意見

始終尊重建國宣言 以便協力開發產業

駒井滿洲國參議、最近在東京聲明、滿洲國對於承認國以外之外國、將考慮門戶閉鎖云云、惹起各方面甚大之衝動、關此問題、徵之滿洲國首腦部之意見、在滿洲國目下無變更之建國宣言意向、寧不如歡迎各外國對滿洲國速投資本、以便協力開發豐富之財源也、本由此實際觀之、建國之初、某國保險會社、關於門戶開放有訴一二不滿之事實、而以上全然基因於誤解可以判明矣、現在此種不平、不但完全絕跡、且在外國中考慮眞實投入資本、派遣調查員、調查各項實狀者甚爲勇躍云

對紐約經濟會 日政府決定其主張

通貨、物價、關稅等等均有意見 出席代表昨已正式任命

【東京二日發國通】對於世界經濟會議預備商議日政府之訓令案、在本月一日之關係六省協議會、已決定大綱、漸附議於二日之閣議、再正式決定、當即時手交石井代表、其訓令案之大綱、由左記六項而成、

通貨安定策

金本位之恢復、爲原則的贊成、鑑於各國通貨之比率、金偏在之現狀、限於信用政策之不圓滑之運用者、不得輕易贊成、對於銀貨之提高及安定、并採用金銀複本位制、雖先認銀安定之必要、然須考慮日本特種之事情、

物價政策

世界經濟之不況、以物價低落爲重大之原因、對此之提高統制爲全幅的支持

資本移動之再開

各國間之資本移動之障害、主要者因信用之缺陷、對於現在之國際決算銀行、由各國之中央銀行支持援助之、而努力該行之受信機能也、

國際貿易之振興

爲國際貿易振興之絕對的條件者、乃確立通商自由之原則是也、貿易萎縮之現狀、基因於經濟的國民主義、故在日本國最重視本問題也、

關稅政策

對於關稅休日案、絕對的支持之、以確定各國共通貨之公平比率爲前提、

製產及交易之統制化

生產於商品之統制、在混亂

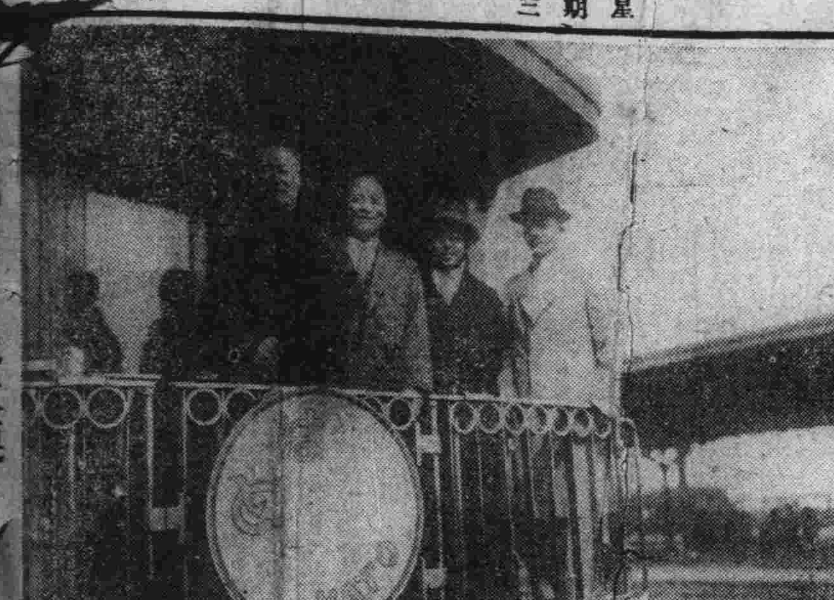

丁公使由新京赴大連 在新京驛登車攝影

丁駐日本公使 四日晚離新京

日外交官今晚爲之餞行

駐日全權公使丁士源氏、定於四日午後十時之晚車啓程赴任、預定翌晨七時抵奉、在奉逗留一日、乘是日晚十時列車赴連、六日午前八時抵大連、七日早搭哈爾濱號輪船東渡、十日可抵神戶、並有新任公使館二等書記官陳彪、英文秘書陶傑王金鑑等人隨同赴任云、關東軍司令部岡參謀長大使栗原一等書記官定於三日晚宴丁公使爲之餞行、外交部謝總長、大橋次長、各司長等、及關東軍各課長、大使館高等官等、均出席陪宴云

三處稅關分卡、計寬甸縣、長甸河口設長甸河口稅關分卡、輯安縣輯安設輯安稅關分卡臨江縣設臨江稅關分卡、上述三處分卡、業於五月一日開始辦云云

文教部組織 月刊委員會

文教部、頃組織月刊委員會、做現在實業部、交通部之辦法、每月發行一冊、期與地方教育家聯絡機關、定向全國分發、本部置於文教部內、發表指令及教育論文、對此尙廣向各地教育界募稿云

奉省新設 稅關分卡

財政部現於奉天省內、新設

美法間成立 關稅猶預期 此期間並不提高關稅

【華盛頓二十八日發國通】本日午後、羅斯福大統領與法代表也利歐兩氏之最後會議其主要者、進行去年十二月以來、法國拒絕支付之戰債問題之討議、其會議內容、雖不明悉、而關於六月十五日支付期限到來之法國對美國戰債年賦金、或去年十二月十五日議期應支付而未支付之年賦金、在双方亦無何等確固之討論結果也、再也利歐氏、在與記者團之會見之談話、對於美法關稅休日案有左記之談話、近日在美法兩國間、當成立關稅猶預協定、右協定、最少限度、當迄於世界經濟會議開催期之六月十二日應權延期中、因此、美法兩國有效力 [illegible] 提高關稅云云、

日本對華方針 現持靜觀 以待中國

第一 靜觀第一主義、此爲脫退聯盟並熱河聖戰終了後、所決定之日本對華方針之根幹也、內田外相、嘗招有吉駐華公使、協議處理新事態之對華方針之結果、大致得如左之對華政策綱領、而到達靜觀

一、政策綱領、

一、對於刻下之情勢、日本之對華態度、

（甲）日本政府、對於善良之中華國民、不問其在中國或在滿日任何地方、生命財產之安全、[illegible]

排除、現以長城爲境界、所取之實力的防衞手段、必在中國軍閥側、不停止武力工作時、無論如何然繼續之、

一、關滿洲問題之對 [illegible]

（甲）中國側依然踏襲『以夷制夷』之外交政策不爲根本的放棄、並不眞要望的日華正常關係之恢復爲限、雖在如何之時期、日本絕不提起 [illegible]

又在赤化共匪之糾合集散間 [illegible] 日本在此等各地方之軍權勢力之抗爭隆替、均執嚴正之中立態度、自不待言、然在 [illegible]

[illegible] 部的保全交易、不容好意的考慮也、[illegible] 脫退聯盟後之日本對針、一意 [illegible]

[illegible] 脫退聯盟後之對華 第一主義之關結中 [illegible] 決解滿洲問題之懸案 [illegible] 切之敵對行爲、以取締排 [illegible] 的勢力如何、限於事情之下 [illegible] 時保境安民、或與日 [illegible]

關於東鐵問題 俄側又來抗議

我國正研究反駁方法

由東鐵蘇聯側代表庫滋內歐夫氏、二十八日手交抗議文於森交通部東鐵課長、該課長攜抗議文於在月一日午後三時半由哈爾濱歸京、即在交通部開首腦者會議、協議具體案、在明白審愼之繼續協議中、似有最後決定之模樣、而滿洲國之態度、依然强硬、非俄然轉換局面乎、姑誌之以觀厥交、東鐵副理事長庫滋內歐夫氏二十八日手交於李督辦、以東鐵之所有權、在蘇聯側之旨爲强調之逆襲的抗議、對該抗議之我交通部、以森東鐵課長爲中心、正起草反駁文中、在首腦部協議之後、二三日中有發出之模樣、而在交通部側之態度、以上月二十日由李督辦手交於庫滋內歐夫副理事長之長文抗議在滿洲國側所應言者、已言之矣、故在此次之反駁上第一、滿洲國側、對於東鐵問題、無論如何應保持與蘇聯之親交關係、第二、蘇聯側在此次之反駁對於滿洲國側之有破棄奉俄協定之意圖之資責而不答應之反駁之、第三、蘇聯側引用中俄並奉俄協定中之『蘇聯政府同意於中國由本協定簽字之日起有該鐵道之收買權』云云之條項以東鐵之所有者、乃蘇聯也爲强調、對於此點本鐵道在一八九六年八月二十七日之東清鐵道會社條約之前文中、（東清國政府以庫平銀五百萬兩繳入股欵爲合營業）云 [illegible] 觀之、決非 [illegible] 者之點而指 [illegible]

俟蘇聯側之行動而持靜觀主義、再決定根本方針也、

鮑代表 日內返京

前駐日鮑代表、因四月卅日爲先母週年紀念、前日回里一俟料理完畢、即於三四日返京云

鄭總理赴大連 武藤全權開觀櫻會

[illegible] 部 [illegible] 子、及白井秘書官、二日晨九時、搭鳩號大快車赴連、於一星期後返京云、[illegible] 後三時在旅順長官邸、招待旅大名 [illegible] 田要港部司令、及 [illegible] 歡、五時散會

憲法制度調查委員會 第一次常務委員會誌畧

關於憲法制度調查委員會第一次開會情形、曾誌四月二十八日本報、該項稿件係根據國通社稿件所刊載者、但本報昨又接到立法院來函、記載該會議情形、與本報所載者、略有出入、茲錄原函如下

（上略）憲法制度調查委員會之第一次常務委員會、業於四月廿六日（星期三）下午一時半在立法院會議廳開會由常務主任委員立法院趙院長主席、出席委員、計有總務廳阪谷廳長、最高法院院長林棨、檢察長李槃、執政府處長寶熙、秘書林廷琛、參議府參議筧紫、田邊、袁金鎧、增韞、國務院法制局長三宅、興安總署署長齊默特色木丕勒、連同主席趙欣伯共十二人至張海鵬將軍、貴福參議、駒井參議三人、因事未能列席、當時並有司法總長馮涵清、實業總長張燕卿、軍政部次長王靜修、等亦到場旁聽、自下午一時半開會、討論至下午五時半始行散會、共議決重要案件四項、俟全體委員會開會時再行提交大會、閱其內容、係關於調查憲法制度過程之大綱、與夫遴員着手調查等各議案、經長時間之討論、全體均一致通過、（下略）

世界之經濟回復爲必要也、爲使交易圓滑、應使航海之自由、及陸上運送之連絡簡易也

【東京二日國通】二日之閣議後、發表命令如左、石井菊次郎、松平恒雄、深井英吾、任命爲倫敦國際經濟會議之全權委員、門野重九郎、任命爲全權委員顧問、大藏書記官宇美珍彥、農林書記官飯田九州雄、外務事務官井田正孝、外務書記官久保田貫一郎、貿易事務官洪純本壽次日銀調查局長、一、日銀調查役北代誠彌、任命爲全權之隨員、再河合博之加藤外松商務參事官松山晉次郎、津島壽一諸氏、近日中、當任命爲全權隨員云、

秘魯大總統後任 決定羅開得斯氏

【利馬三十日發國通】刺殺秘魯大總統之犯人、名謂捫多殺、行刺後、則被護衞兵斬死、秘魯政府、即開臨時議會、決定推舉珂斯加爾、羅開得斯爲繼任大總統、

倫敦經濟會議

各國參加者有三百人 美加兩國會商採用銀貨方針

迅速恢復國際的通貨爲急務

【倫敦英亞社電】於六月十二日在此間開幕之世界經濟會議、已開始實際的籌備工作矣、代表團將有六十、人數總共不下三百、現已爲代表設備下榻處所、聞該會議最早亦須至九月方畢云、

【華盛頓英亞社電】加拿大財政部長本納特氏、在加拿大駐美公使援助之下、現日與國卿海勒交涉美加經濟問題云

【華盛頓英亞社電】羅斯福總統與加拿大財政部長本納特於白宮會見之後、發表聲明內稱彼等之談話係討論世界經濟會議、自後計劃之性質並因涉及兩國商業政策、所交換之意見双方頗爲圓滿云

【華盛頓日發國通】與英美會談及美法會談並行、關於各國之世界經濟上最重要之諸懸案、以無隔閡的交換意見之美羅大總統、及加拿大首相彼尼得兩氏、於二十九日更有如左之共同聲明書發表、羅斯福與彼尼得兩氏、關於在世界經濟會議以前之目的、已有無隔閡的意見交換、其結果乃達到一諒解、吾等爲使美加兩國商品增大、迅速復活國際的通貨本位、護聲明此乃各國間之急務且要者也、關於銀貨之採用方策、意見已見到一致、開始調查、且吾等更對於實行可能之現狀改善問題、目下亦在愼重考究中

司法部總務司長 訪皆川司法次官

【東京一日發國通】滿洲國司法部總務司長、一日午前十一時、於司法省、訪問皆川次官、關於向該國招聘判事二名、檢事一名之人選方法重行懇談、又多田關東廳高等法院檢察長官長、亦互相前後訪問皆川次官、關於向滿洲國派遣判事二名人選方針、有所協議、但由關東廳向滿洲國派遣之判事之後任、定由日本國內司法部補充之云、

兩國意見接近 日印通商條約

防止日英貿易競爭

【東京一日發國通】關於日印通商條約廢棄問題、以調整日英兩國政治經濟關係爲目的、日本政府擬曾使松平大使與英國進行交涉、而四月二十五日松平大使會見英國尙書蘭西曼氏、在懇談之席上、由該尙書接受左記之重要提議、日本政府、對該提議大致已受諾、故日印通商問題、由是有急遽之好轉、即蘭西曼氏對松平大使爲日印通商條約廢棄、並印度之產業保障法之施行之問題、解決此問題由大局上有觀察研究之必要也、無論在英國在日本、均不望單討論印度貿易所解決之問題耳、因此英國當局、凡包含大英帝國之一切屬領者、願與日本側協議之也、所以此際、日英兩當局、在日本並英國全體之市場、爲防止日英之貿易競爭、此時應提議由兩國舉出委員、開催日印通商競爭防止協議委員會、在以上通商會議、不僅日印問題、且包含廣在世界各國之日英市場協定也、對於以上、日本外務省正愼重協議中、而已決定原則的承諾、一二日中、依右旨當發回訓於松平大使云、

各地商況

五月二日

金銀

倫敦銀塊 二〇片二分一
同 遠卯 二〇片六分九一
紐約銀塊 三六仙四分一
孟買銀塊 休會
上海標金 九二五、五〇
新京足金每兩 一〇〇、〇〇
新京紋銀每兩 一、四四

匯兌

英美匯兌 三弗八九仙〇分〇
美日匯兌 二四弗二五仙
中美匯兌 二五弗六二仙
上海英匯賣 一志三片八分三
上海美匯賣 二四弗八分七
上海東匯買 二五弗〇分七
日本英匯賣 一〇三元七五〇
日本美匯買 一〇三元五〇〇
營口匯上海 二四弗八八
大連匯上海 二四弗八
大連匯烟台 九九六元七〇
（另）未 九四元七〇

錢鈔

新京 滿洲中央銀行官行
匯兌上海 七、兩
國幣兌現大洋 一百元
同 兌哈大洋 元角分
同 兌吉大洋 二元三角
國幣每元合官帖 五百吊
現洋每元合官帖 五百吊
奉字每元合官帖 五百吊
哈洋每元合官帖 四百吊
吉洋每元合官帖 三百八十五吊

城內現行
鈔票每元合金票 二元二分
哈洋每元合金票 二毛八分
現洋每元合鈔票 九毛二分〇
現洋每元合金票 九毛分三
奉字每元合金票 九毛八分二
金票每元合官帖 五百十一吊
鈔票每元合官帖 六百四七吊

金融市場現行

國幣對鈔票
本日午前：開行 一〇九、三〇；大價 一〇九、三〇；小價 一〇八、七〇；下市 一〇八、八〇；交數 三萬二千
昨日午後：開行 一〇八、〇〇；大價 一〇九、〇〇；小價 一〇八、〇〇；下市 一〇八、九〇；交數 三萬一千

金票對鈔票
本日午前：開行 一〇七、三〇；大價 一〇八、〇〇；小價 一〇六、七五；下市 一〇六、八五；交數 二五萬三千
昨日午後：開行 一〇六、〇〇；大價 一〇六、八〇；小價 一〇五、九〇；下市 一〇六、六五；交數 一九萬元

奉天

國幣對金票
本日午前：開行 一〇一、三〇；大價 一〇一、七〇；小價 一〇一、三〇；下市 一〇一、六〇；交數 六〇萬元
昨日午後：開行；大價；小價；下市；交數

國幣兌鈔票 同現行 九八、六〇 五月十四日

商口

開原 國幣對金票 現行 九八、五〇
哈爾濱 國幣對金票 現行 九八、五五

美國棉花 現行 五月卯 七月卯 十月卯 十二月卯 一月卯 三月卯
印度棉花 卜吉印 沃謀立印 遂高魯印 休
大阪三品（綿絲） 現行 [illegible] 一八、
大阪棉花 遠卯 一八四、
橫濱生糸 近卯 遠卯 五一、 五四、
神戶豆餅 現行 本卯 遠卯 八三五、〇〇 八三六、〇〇 八三六、〇〇

大連

豆餅（一塊票價） 五月卯 六月卯 七月卯 一、五〇 一、五五 一、五五
豆油（一箱鈔票價） 現行 五月半 六月半 七月半 八月半 九月半 一三、九〇 一四、〇〇

米糧

新京 城內米糧現行
紅糧 六角八分
秫米 九角六分
小米 一元八[illegible]
吉豆 三圓四[illegible]
粳米 [illegible]
小豆 [illegible]
元豆 一元[illegible]
稻米 [illegible]
豆油 [illegible]

蘭匪軍結束後 巴綏呼
李司令之一席演說詞
爲私爲公光明磊落 身經大小戰十餘次

（黑龍江特訊）呼綏巴蘭剿匪軍司令部之結束完竣、業誌本報、玆又覓得其李司令、當遣散時之演說辭、爰爲誌之今日我們呼綏巴蘭剿匪、軍司令部結束完竣、蒙我、各界諸君暨本部人員、並各團隊官佐士兵、齊集本部、公同攝影留作紀念、鄙人不但非常感激、且覺榮幸萬分、惟回感以前所辦的事項、多不完善、殊覺抱愧、但是鄙人自知學識淺陋、故對於官途思想、早已不作如何的、希望此次謬膺斯職、實非由於本意、當去歲事變以後、干戈擾攘、匪患頻仍、我縣人民的疾苦實在慘不忍言、鄙人目覩這種狀況、雖爲大家計也爲自身想、聯合地方諸位同志、酌商保安辦法、經我地方士紳核議、擬由各鄉就地抽丁、組織保衛團、當時推舉鄙人承辦、曾經辭之再三、均以大義相責、未得推却、遂即分派多人赴鄉編制僅抽集百餘名民兵、湊聚無多的槍砲、維持目前治安、後經奉令成立警備隊、委任鄙人充任統帶本擬將先前各事歸劃清楚、再請辭職、正在規劃期間、才逆鴻猷、率領黨羽萬餘衆進攻呼蘭縣城、是時城內僅有少數警察、並無駐防軍隊、又衆縣長公安局長皆因公外出不在縣內、四面楚歌一座空城、人心惶恐秩序紊亂、鄙人以責任的關係與桑梓的感念、不避勞怨、嚴厲督飭警備與警察商團保衛團等、虛張聲勢、嚴密防禦、復令各門禁止外出、遮斷消息、鄙人與各官兵等不眠不休一連七日、至七日午後、才逆由縣城西北門進攻我方迎頭痛擊、敵勢不支、即行退却、是以我縣未遭該逆損害、實出意料之外、鄙人遂想該逆雖則退却、如果探知我方兵力單薄、勢必反攻、莫如先發制人手段、出城尾追、兇賊再臨城下、不易攻禦、於是率領官兵、追至王家崗子、與匪接仗、彼方兵力雄厚、又依人民鄰窰地勢、相持終日未分勝負、鄙人恐其延長時間、兵心懈怠、即身先士卒、督飭勇猛進攻、彼方不能支持、遂向七馬架逃竄我隊跟踪尾追連次接仗在該地血戰兩晝夜之久、擊斃匪人百餘名之多、才逆鴻猷又受重傷、狼狽逃走、我隊又追至、窄心橋活捉匪人數名、得獲槍馬甚夥、餘逆即向慶城東山逃去、我隊始行回縣、查此役才逆雖未完全撲滅、究其實力損失殆盡、且該才逆經此番挫折固不足爲慮、然各處盜匪如麻尤難防衛、籌思至再、惟有剿撫兼施、最爲相宜、但是職權微末、無何威信招撫、置閥、亦恐不易、故不敢先事聲明、派人暗中進行、擬俟辦有成効、再行呈請核辦、不想招撫人員出去日期無多、竟收回三千餘人、正在請省核辦時間、李總司令洪滔派員前來、聲稱李總司令、奉駐哈日本友軍第十師團加納參謀長命令、編制靖安軍幾個支隊、請鄙人將收的隊盡數編入保衛地方仍駐原地鄙人意想伊既自動派員前來當然有相當的處置、（未完）

郵政儲金
齊齊哈爾郵局 籌備就緒
函知各機關俾衆週知 自五月一日開始實行

（黑龍江特訊）我滿洲國自接收郵政以來、對於該項事務、務以便利民衆爲急務、故自新春以來、即開始郵航、以期迅速消息、玆又開辦郵政儲金、以資人民儲蓄、廿七日齊齊哈爾一等郵局、業已函知各機關、俾行週知、錄其原函如下、逕啓者、查郵政儲金、基礎鞏固利息優厚、誠爲福國利民之道、我國政府有鑑及斯、特令全國郵局、從事舉辦、玆奉吉黑郵政管理局通令、對於郵政儲金、刻已籌備就緒定於本年五月一日開始辦理云云（達）

車夫間言戲謔婦女
因污名節興師問罪 自知理屈叩首陪情

（遼源訊）本邑馬車夫張某馬某二人（隱其名）趨車東街停止稷姓門前因無乘客、故在該地於馬刷毛、當被稷姓婦人看見、令其停止工作後後即入院、將門關上、二車夫以頓受他人限制、心中不悅由於笑談之中、竟有毀傷稷家婦人名節之語、詎被稷婦在門內聽見不由雷霆發作、怒髮沖冠、遂令家人帮助大興罪問罪之師、齊赴門外、討伐車夫、終以張馬失禮、情願屈服、甘拜下風、後更由魯連仲出爲調停、由二車夫叩首數十、以爲賠罪禮物方才風平浪靖云云

通北縣境內 發現小帮匪
警隊與友軍協剿

（黑龍江通訊）據通北縣公安局報稱管界、第二區東南十八里地方、發現匪徒五十餘名、由匪首雲武軍率領、在克海線東一帶盤踞、有槍五十餘支、但大半係舊式洋砲及台槍等、當日經局長派警備隊二十餘名、並駐擇佳松站、友軍携機關槍四挺協剿矣、（達）

警局長更迭 新舊交代中

（撫順訊）本邑警務局長佟延勛氏、近奉廳令調省令委、遺缺以鄒修文氏接充、已在交代中、頃聞新任局長鄒君係東洋學士、在省會歷充警官要職少年有爲、精明幹練對於警政經驗宏富、斯此吾撫邑警政、必大有起色云、

觀櫻大會
滿鐵籌辦 募集各地觀花員

（安東訊）本市七道溝鎮江山在滿鐵苦心經營之下、近十幾年來、日見起色、山景之秀、設備之周、在四年前、已經認爲、滿洲八景之第一每當春季、百花盛開之際寔不啻世外桃園也、山上之樹除松樹外、尤以日本之櫻花樹、爲最多、每年五月盛開遊人甚廣、今春日方、又特別籌備、觀花大會、預計五月七日、可能全開、由滿鐵方面、備有觀花舟車、募集各地觀花會員、聞已有五百餘人參加、由奉來安者、每大人四元五角、屆時必有一番之盛也、

教局接到 新式婚書

（遼陽訊）自滿洲建國後、業將婚書改訂式樣、聞新式婚書已於四月一日、發到教育局、樣式較舊婚書、更爲鮮美、想結婚者必欲購買云、

昭陵道上 遊人絡繹
春和日麗

（奉天特訊）東北二陵、爲瀋水不可多得之幽勝妙境、每至春仲之際、一般學子名流文人碩士咸趨車往遊、藉以迎春光之雅意、而排遣胸懷之俗慮、近日北陵（本稱昭陵）之桃杏紛放、綠葉滿枝紅花覆幹、淺草由黃而變綠野柳禿梗亦生芽、以是每日遊人絡繹於北郊之途、車馬轔轔、歌聲繼續、一種尋幽選勝之奮鬬精神、令人見之而向榮、大有情不可遏之勢云、（箇）

撫順日站商會 選擧正副會長
軍警報界多名均到場 佟維善被選正會長

日站商會已屆改選正副會長之期、四月廿八日午前八時假商會樓上正式投票、先選正會長、佟維善得十七票、王蘊璞得六票、崔福廷得一票、趙蘊五得一票、次選副會長、王蘊璞得廿三票、崔福廷得二十一票、佟維善得一票、荊毓芳得二票、韓占奎得三票、正會長佟維善應選、副會長崔福廷、王蘊璞二君應選、次選第三屆董事劉威五等二十五名候補、董事鄭子靈等五名、是日開選投票在場、有憲兵隊金子首一氏、警務局督察主任馬仲三氏、本報支社長張輔臣、滿洲報支社長劉學秋、撫順民報社周馭爲諸氏蒞場、午後三時在實聚軒飯莊、公晏來賓、一時盃酒言歡、已盛極矣云、（庭）

興通地面 設立中興市場
並成立中興野戲任人觀聽

（安東訊）本市向稱、水陸交通、中外雜居之鬧市也、但每當冬季、百業減色、春夏秋則另有旺盛之氣、後潮溝尤爲遊人廣聚之所、向有櫛衛市場之設、自民二十、該市場停辦後、後溝非常蕭條人煙較少、近有宋荊山韓向辰諸人、爲興通地面計、請准市警署、設立中興市場、成立中興野戲、任人觀聽、不取分文、招集各種小販、雜耍雲集場內、一般小本商人、既得有謀生之所、市民業餘優遊有處、該市場之開辦、地方所得之益非淺也、

理髮所 欺弄鄉愚
可謂滑頭營業

（遼陽訊）本邑二道街商場、有陸姓者、設立富森堂理髮所一處近來因生意不佳、關係景況殊感困難、即異想天開、不時門首有人站立、口傳剪髮特別減價云云、於昨有一鄉下農人進城辦事、遂行至富森堂門口、該執事即呼之入室聲稱無論剪髮刮臉格外價廉等語、該農人、以爲省錢大吉、欣然而入、後該剃頭匠、正剃半面之際即將刀放下、農人怪而問之該理髮者言、加剃全髮、大洋壹角、今出大洋半角、理應剃去半面、爲數、因此双方、三言兩語、致其口角、一時觀者如堵、無不捧腹、後經好事者、出爲調解、結果仍是農人、出錢少許、該剃頭匠、方將全髮剃去、噫想此光天化日之下、竟有此種、滑頭營業、未悉有管理之責者、亦有所聞否、（人）

松花江水量驟減
船舶行駛感覺困難
江中出汗灘船須澆越煩遠 因江水瘦弱魚類出水甚多

（哈訊）松花江解冰後、下游之爲蘇里江黑龍江亦先後開凍、江水下行通順無阻、又適在春汎缺雨、上游之水源無多大之供給、故水勢日見其瘦、每日減水三英寸至七英寸不等、由十四日至廿八日共減水八英尺有餘、在解凍之當時、江水深量、適合各種船舶航行之需要、因減水之故、船舶行駛、近日已感覺困難、據云江水若再低落尺餘時、上下行客貨輪船行至三塊石滿天星時、即須搗傤通過、航業界之損失、殊不在少處、至本埠兩岸之決口時、相差約一丈八尺云（又訊）、因江水瘦弱之故、連日魚類出水極多、一斤以上之活鯉、每斤僅止八分、一斤以下、一角錢可買四五斤、現在肉既昂貴、青菜又在青黃不接之時、適得此價值最廉之魚類、一般人尤其是勞動者幾以之爲食糧品、連日大解其飽吻云（生）

三校師範生 聯合來省參觀
教育廳令各校指導招待

（奉天特訊）奉天省立各師範學校、本季卒業生頗多、而各師範學校生每至卒業期間必參觀各校教育一次、以廣見聞、藉作服務社會之南針、玆有橋頭省立第四師範學校、蓋平省立第三師範學校、東丰省立第五師範校、於廿七日該三校生聯合來省、計學生九十餘名、各由該校校長等率領、至教育廳謁見韋煥廳長、訓話畢、當令知各省立學校等、凡該校參觀生赴各校時、務須詳加指導、擬與省立一師生聯合赴大連參觀各日本中小學堂云、（箇）

陳獨秀案 公審旁聽記（四）
陳彭對口供筆錄略加修正 王子平等均簽提到庭審訊

（南京通信）今日（十五日）上午爲審訊中國共產黨托羅斯基派陳獨秀、彭述之等十人之第二日、地點仍在江寧地方法院刑庭、聽衆約百餘人、各界均有、學生爲多、旁聽席擠滿、後至者佇立、九時五十分審判長胡善偁、推事張秉慈、林哲民、檢察官朱雋書記官沈育仁等升座、被告律師章士釗、吳之屏、彭望鄴、劉祖望、蔣豪士五人亦相繼蒞庭沈即簽提陳獨秀、彭述之、濮一凡王武等四人審到庭

提陳獨秀

首傳陳獨秀、審判長對陳謂、昨日審訊之筆錄、令中書記官宣讀、內有錯誤不對處、可當時聲明更正、繼由書記官朗讀筆錄畢、陳略有修正補充、繼次第宣讀彭述之濮一凡王武等所供之筆錄、各人均略有補充修正宣讀畢、四人退出、

王子平供

簽提王子平到庭審訊審判長先問姓名年歲籍貫職業住處後、問、曾加入共產黨托羅斯基派否、答、未、問、在上海高二分院如何說過、答、記不清、問、在上海巡捕房說過什麼、答、亦記不清、問、崇文書店副經理勸你加入共黨的、是否答、在一九二六加入共黨的問、何時到莫斯科、答、一九二七年十月被派至莫斯科的、問、有幾人同行、答、二十餘人、問、至莫斯科何事、答、在莫斯科入學讀書在一九二九年春被開除、問是否因加入托羅斯基派被開除、答、因在莫斯科時與托羅斯基人較爲接近、故被開除、問、何時回上海、住何處、答、一九二九年一月往東方旅館、問、何時遇見彭述之家眷、答、去年一二八以年、約在二月初、問、後彭述之教你去做何事、答、抄寫蠟紙、問、彭述之之家住何處、去過未、答、不知、未去過、問、寫的東西何人送至你處、答、謝少珊拿來的、問、在何處認得謝少珊答、在莫斯科、問、與謝關係如何、答、關係平常、問移住塘山路業廣里後、仍擔任抄寫工作否、答、仍擔任抄寫工作、先抄後印、與何阿芳同住後、即被捕、問、在業廣里住樓上還是樓下、答、在樓下客堂內、問、印的是什麼刊物、答、火花與校內生活、問、每次印多少答、記不清、大約有二百五十本、問、印好後送至何處答、謝少珊處、問、以前印過何種刊物、答、以前未印過何刊物、印過的刊物均有底稿存在住處、可以檢查得出、問、認識陳獨秀否、答以前不認得、被捕始認識、

何阿芳供

次傳何阿芳審訊、供詞略謂、民國十六年在上海加入共黨、由金石生介紹金已死、十六年九月曾被派至莫斯科讀書、先在東方大學讀一年、後轉至中山大學讀二年、專研究共產主義、於民國二十年、未畢業、因意見不同、被開除回國、在上海匯山路益新廠任機匠、去年秋由謝少珊介紹、於開時擔任印刷工作、去年九月二十三日至業廣里與王子平同居、月薪二十元、住業廣里與王子平同居、月薪二十元住業廣里十餘日印刷刊物祇一次、當去年十月十六日晚正在印刷時被捕、所印者爲火花、校內生活則不知其他各事、均不知悉、至陳獨秀等均不認識云、（未完）

周支隊長 公畢歸防

（鄭家屯訊）護國軍第一支隊長周豐烈蒞職伊始不遺餘力進行軍務迄今始畢擬於月五六日率參謀長劉天民少校副官張賀斌及軍需處長夏廻生等隨軍長黃昭誠赴天山防地以重軍務云云、

程玉珊改過自新
率領部下甘願投誠
具投誠志願書
懇請縣署容納所請

（珠河訊）本邑四區界、有匪首程玉珊、綽號跨海、帶衆數十名、甘願投誠、以衛地面而護春耕、故呈請地面鄉農會、轉呈縣署、准予收編地方自衛團、能否照准、尚不可知、今將投誠自願書、批錄於後、爲投誠自願書事、竊敵等前在三十六團、劉團長廳下充當士兵、因客春事變、全團走出、官長逃匿、士兵等無處所歸、逼遁山野顚覓上峯、無處解散、猶惜槍彈、無奈向同人等磋商再三、一心甘願投誠、珠河縣地面、保衛黎民、以護春耕、是以出具投誠自願書外、並檢同士兵花名册一份、計七十名、槍彈清册一、計五十棵、仰祈鑒核容納准予轉請、改編地方自衛團、以護春耕、是爲德便、云云、

小賣所 開幕誌盛

（鐵嶺訊）本邑鴉片零賣所、久經籌備、經理人郭景芳、久在桑梓服務、交往頗廣、久孚衆望、於日昨值開幕之辰賀客盈門、車水馬龍、大有迎接不暇之勢、起煙證者、頗形踴躍、營業前途發達可待云、（俠）

本報成立一面坡分社啟事

本報爲便利閱戶起見在一面坡成立分銷處以啓俊聲爲經理特此聲明

成立德惠縣代派處啟事

本報爲便利閱戶起見在德惠縣設立代派處以侯昌吉爲經理特此聲明

成立開原分社啟事

本報爲便利閱戶起見在開原成立分社委姚仲文爲分社長該地紳商有訂閱本報刊登廣告者就近接洽可也

聲明作廢

鄙人於本年四月二十九日在新京三馬路口外不慎將撫按鄉西七甲四牌納租地四晌八畝二分大照一張被小偷竊去除在縣署呈報外特此聲明作廢

長春縣鄉三區木沙子站南窩屯 谷蘭亭啓

國際汽船

△開往門司神戶大阪 上午十時開
亞米利加丸 五月三日
烏拉爾丸 五月五日
哈爾濱丸 五月七日
香港丸 五月八日
烏蘇里丸 五月十日
貝格爾丸 五月十二日

△開往天津（到塘沽止）
甲子丸 五月九日

△開往上海福州基隆高雄 下午三時開
長沙丸 五月十一日

△船票發售處 滿鐵沿線各站及各埠日本國際觀光局
車船連運票（往復票火車減二成輪船減一成通用期限兩個月）
大連門司神戶間輪船票（買往復票返程票價可減二成通用期限參個月）發售
△專屬貨物代辦處 各地國際運輸會社
大阪商船株式會社
大連支店（電話四一三〇七）
奉天出張所（電話四〇八九）
新京出張所（電話三一一六）

阿波共同汽船

○開往芝罘威海衛青島下午七時
第十六共同丸 五月二日
第廿六共同丸 五月三日
○開往芝罘威海衛仁川下午七時
第卅六共同丸
○開往天津
長山丸 五月一日
○開往仁川鎮南浦
長山丸 五月六日
○開往芝罘
第十八共同丸
○開往營口
第廿六共同丸
路會社代辦山東鐵路及朝日鐵本辦理各種運動一切事務
阿波共同汽船會社
大連市山縣通電話五〇〇一 六八九一

急告

專治同胞之齒牙知名大醫師又來到了

啓者敝人素念東亞同族之諸君。發起日滿兩國人的眞正融和接吻。必先自口齒上所起。因此特來日本之首都東京。遠涉重洋。移徙而來貴地新京王道之首都也。惟因本院醫甚多尚未同來。殊多不便。現時暫借宿。日出町日出館內第三層樓上。開始專治齒科之諸症。深望患此種之病者。請駕早臨。以保千歲之長壽並口中的清爽且對顧客格外待奉的。殷勤以[illegible]。並以施精巧堅確的手腕醫治也。修補牙齒。而價格[illegible]從廉。此白所告同胞諸君

一般治療 電氣療法 口腔外科
齒列矯正 小兒專門科 加工補綴科

地點 新京日出町二丁目一番地日出館內第三層樓上十號室。假診察所本院建築中

院長 正六位勳五等 日本齒科醫學士 松田德一

新京齒科醫院

診察日 每日自午前八時至午後八時

人之齒牙是咀嚼食物之主要機關咀嚼完善則消化機能自然達到如此而食物化成榮養可補體爽神衛生之效可得而收矣如齒牙有小患應速治療有小缺應速補足牙如連珠形容之美齒同白[illegible]人生之福至于牙痛苦惱顚倒家庭誰言之雅態保齒護牙人生第一步衛生手續無分老幼男女貴賤之別也敝人承乏濟南醫院齒科醫長之職九年于茲素蒙齊魯蘇諸賢推許緣景仰滿洲國新建首都之生活敢以不敏設立齒科治療所口腔外科新式機具概行具備謹候
惠教如蒙
駕臨無不歡迎實爲欽仰之至此啓

新京中央通四六（西公園前）
治療所 山崎齒科
齒科醫學士 山崎錦司 柴田清

治療時間 每日由午前八時至十二時 由午後一時至八時
星期 由午前八時至十二時
診察口腔科一切諸患概不收費

痔瘡

救星出現

八珍 化痔靈 良藥

專治內外兩痔。便血脫肛。結癖生管。腫痛奇癢。流膿流水。肛門腫脹。久成痔漏。痛苦萬狀。擦服此藥。靈效非常。每盒現洋一元五角。每打十五元。

總發行奉天小南門裡鄭親王府胡同 李郁生寄廬

新京總代理店 北門外 五洲大藥房 頭道溝義和謙

家庭襍紀

實用常識

△高粱酒 夏日飲高粱酒少許，可以却暑清心，若將鮮荷葉一片浸入酒內，數分鐘後即成碧綠色，清香美觀，亦消夏佳品也，（離垢室主）

△佛手酒 佛手之乾縮者，可勿棄去，以之片片（約半方寸大）切開，浸於上等燒酒中，酒瓶須蓋密，（走氣則味失）日後取出飲之，味極清香，且可治氣痛氣脹等病，飲少許可愈，（王山而）

△自製皮酒 將下列之物和勻裝入瓶內，塞緊，二小時後，即成皮酒，各物列下，薑汁二兩，糖漿十六兩，滓酵四兩，汽水八磅，（蘇蘇新）

△治井 井水混濁，可以明礬小塊投下，越時即清，（辛丑）

△鹽之優劣檢別法 鹽之優劣，以鹽化曹達NACL及水分之含有量多寡爲標準，其簡易檢查方法，計有三種，即肉眼檢定法，水分檢定法，鹹味檢定法，是也，（甲）肉眼檢定法，以色澤爲標準，其他水分之多寡，夾雜物之混合，粒狀之大小，辨爲鑑別之法，即色澤汚，水分多，夾雜物多，粒狀大者，爲下品，否則爲上品，（乙）水分檢定之法有二，（一）即以肉眼檢定之，（二）取少量之鹽，納諸掌中，用力緊握之，若水分多者，則鹽握成塊，否則即或成塊，亦必隨即分散也，（丙）鹹味檢定之法，即以某味爲評否甜之而覺純鹹者爲上品，若鹹味中尚覺有苦味者，即爲含有鹽化苦土及硫酸苦土之證，爲下品矣（濟

農村經濟破產下的大學生生活的一斑

學生多半來自鄉間經濟艱窘 不繳費便休學眞成吃人教育

（北平特約通訊）號稱文化中心的北平，國立私立大學之多，冠於全國，計全市男女大學生不下萬餘人，談到他們的生活，眞是五花八門，複雜已極，西裝翩翩，生汽車吃大餐挾愛人出入跳舞場的固屬不少，但是

捉襟見肘 吃窩窩頭喝開水與收買舊書攤販經常交易的也不乏其人，他們有些過着紙醉金迷的資產階級生活，但有些也過着饑餓窮困的下級社會生活，總之，學生的生活，幾乎代表了社會各階級層的生活情狀，這就是因爲學生本身是與社會生產隔離了的原故，他們經濟來源，多由

家庭供給 學生在社會上沒有獨立的階級性，他們是以家庭經濟狀況爲階級的背景，普通稱學生爲小資產階級或知識階級，以其介乎資產階級之間的原故，北平的大學生十之七八多來自農村，其中有地主的子女，也有富農的子女，但以中農爲數最多，其來自城市者，如官僚，買辦，教授，記者，機關職員等自由職業者的子女較少，自然，在資產階級壟斷下的現代教育制度下，工人與貧農的子女是很少有

涉足大學 的機會自從外國的商品侵入農村，破壞了我們農民的副業，加以軍閥敲骨吸髓的搾取，內外戰爭的蹂躪，苛捐雜稅的橫徵暴斂，水旱天災的降臨，以及外國穀物的大批輸入，早便使中國農村經濟普遍的破產，貧農佃農的生活，不消說是更淪於悲慘的境地，就是自給自足的中農與自耕農，因爲土著農產品抵不過外來農產品的競爭，每畝田產所得，還不足納稅完糧，所謂

小康之家 現在生活也不能維持了，甚至擁田百畝以上的地主，宣告破產的也不在少數，如此直接受影響的，就是半數以上來自農村的大學生，當此農村經濟感極度破產的當兒，他們家庭生活尚且不能維持，那裏有錢供給他們讀書呢，而且在商品化的現代社會裏，一般人供給子女入大學，

等於投資 一樣，並非爲子女求學有益於社會，而是期望將來從子女身上得到更多的贏利，而今失業問題日趨嚴重，大學生在社會上已是供過於求，擁擠不堪，人們鑒於經濟的不振，與其拿錢讓子女去買沒用的文憑，不如率性的叫他們自己去謀生，於是父母對於子女入大學，不由得灰了心，在這種情形之下北平大學生多數感到恐慌，但由今年北平各大學休學學生的增加，以及免費運動的起伏，便可見其一斑，據調查所得，自今春開學以來，國立的北平大學，師範大學，北京大學三校，

休學學生 總數達三百餘人，約佔全數三分之一，茲分述如下，北京大學學生隸河北籍者占全數三分之一，他們多半是河北各縣的農民子弟，其他如山東河南四川等省學生，亦多來自農村，因爲受農村經濟破產的影響，大部分經濟都感到了恐慌，固然也有揮金如土的紈袴兒，不過究是少數，該校學生每年照例須交十一元的學費，去年暑假後大部分學生因爲家庭供給不足，個人生活尚且難於維持，何處來錢交學費，於是起而要求免費，曾經發生了一次學潮，結果當局開除了九個學生，勒令交費，一場風波，始告平息，今年春季開學，一部學生又醞釀

免費運動 但鑒於過去的失敗，多裁至繳費限期最後一日，數學生才開始交費註册，就中竟有質衣賣書，勉强交費者，還有實力繳費的學生學生五十二名，日前該校已布告勒令休學，此外另有學生四名，自動請求休學，其他十三名則因缺課過多，而被宣告休學的處置，（未完）

摩登女子應知家政

…特設烹飪學校 …免費學習烹飪

（馬德里路透社特訊）西班牙已訂婚之男子具有遠大眼光者以爲摩登女子酷嗜繁華不能操持家政，往往構成家庭崩潰之因素，咸向其未婚妻之父母要求於未結婚前，先入學校習烹飪，以作將來美滿姻緣之保障，彼等視婦女之能理家政，較之富厚之妝奩，尤爲可貴，按馬德里數年前本有家政學校之設，但入校肄業者則甚寥寥，現因應付時局之需要起見，政府特設烹飪學校多處，一律免費，但須付實習材料費，一切葱薑等由學生自帶，刻下竟有大家閨秀，及社會知名人家女子爭先入校肄習云，

手杖收音機

德國一發明家現已製成一無線電手杖，能令行路者聽得廣播音樂，此器在外表上，即一普通之手杖，內裝收音機及電池等，用時只將此手杖竪于地上，再備耳機一具即能聆悉，但現在發明者仍正研究改善中，務求其不妨害行路爲更佳，據其意見，此項改善，殊覺可能，

博覽會出品 眞珠屋之價值 六十二萬圓

（東京通訊）御木本眞珠店爲向芝加哥萬國博覽會出品以眞珠造成華盛頓愛文家屋之模型五月二日裝載於橫濱出帆之平安丸運送至芝加哥以上模型間量一尺六寸進深八寸使用眞珠一萬四千個而製成者時價值六十二萬日元云

巧

芝加哥有兩婦女，現年皆三十八歲，同生於一八九五年一月一日上午六時，現皆有九個孩，長十七歲，幼才一歲，而且他們的丈夫都在銀行裏服務，這種無獨有偶的事情，實是絕無僅有，

△汲水 瀕河之窗，汲水至便，但於水淺時即覺爲難，茲有一法，可用竹竿兩根以繩繫其兩端，作叉字狀置於窗外，汲時置繩其上，徐徐放下於是竿亦隨之而下，至竿將半則桶已在河中，水即汲得矣（陳麟書）

防空光線 飛機技師將失其視力

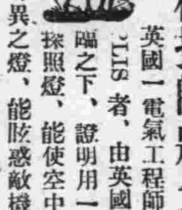

英國一電氣工程師，名LOTOULIS者，由英國航空部官員監臨之下，證明用一種秘密組織之探照燈，能使空中襲擊者失其任務，此種奇異之燈，能眩惑敵機之駕駛者，使之失其控制能力，雖此法尚未完全披露，但知當其運用時，此燈經某種旋轉後，能使一駕駛員迷惑，實際上即令其眼球筋肉縮結云，

摩登警察精神好 摩登小姐愧弗如

訓練方法與男警無殊

（本報特訊）平市公安局，自推行女警察制度以來上月所招取之女警二十名，已送至警察教練所中訓練彼等皆係弱女子，是否能習警察生活，頗引起社會人士之疑問，記者昨赴該所參觀，所得之印象殊佳，中國女子，向來弱體不强健，若與男警過同等之生活，幾疑爲不可能，乃事實上却不如所想像者，玆將參觀所得，泚筆記之，該所成立已有

三十餘年 共僅行教練之警察，共分兩大隊，每隊八十人，一爲募警隊，訓練期爲三個月，一爲學警隊，訓練期爲六個月，該二十名女警入學警隊，募警爲新招者，學警係曾經服務及受過訓練者，其程度較募警爲高，記者經所長引導介紹，得參觀女警之宿舍，飯廳等並得與

女警接談 對於投考的動機與志願，均有所敘述，彼等服裝，原規定下著黑色短裙，惟尚未實行，現著與男警相同的制服，香粉雪花膏，想早已與彼等離別，因彼等在所中一個個皆腿纏白帶，足穿八毛一雙之帆布鞋，望去幾與

男警無異 彼等每月由公家發給八元薪餉，一切需用皆由內中扣除，每日受十小時之教練，課程爲兵操，體育，武術，指揮，交通，捕繩術，黨義，司法，違警法，刑法，警察學，航空警察，精神講話，典範令勤務要則，國防，代語自習等，彼等多爲高級小學畢業，內並有一高中程度者，彼等談，投效的動機與志願，完全因爲受

經濟壓迫 盡力求學，與其在家閑居，不如爲社會服務，且女子在社會之地位，向低於男子，女子必須自求努力，始能與男子立於同等地位，當初入所時

頗感痛苦 過三四日後，已覺團體生活之愉快，又經所長告記者，謂彼等功課甚好，頗能努力，此次試辦女警成績之佳，實出人意料之外，最後所長又出彼等筆記相示，字跡娟秀，畫圖清楚，於茲可觀彼等之成績，彼等宿舍共二，每室十人，室內簡潔，完全帶着

軍營生活 的風味，較之一般摩登小姐，在修飾上作工夫者，判若霄壤，

中國銀行

全國首創穩固之國際匯兌商業銀行

資本 銀元二千五百萬元

資產 銀元八萬五千萬元

營業要目

存款	定期存款 通知存款		（利息優厚）
	往來存款 領用支票 收付便利		（手續迅速）
	特種存款 零存整付 儲蓄性質		（積少成多）
	中外貨幣均可存		
匯款	種類	電匯票匯信匯應有盡有	（手續簡便）
	國內	分支行遍設各埠全國通匯	（匯低水廉）
	國外	世界各國均可通匯	（行市克己）
押款	進口出口國外開信用證均可辦理		（助長貿易）
代收款項	本埠外埠國內國外概行承辦		（便利工商）
兌換	中外貨幣日有行市價值克己		（信息靈通）
放款	抵押放款貼現放款		（利息低廉）
通信代理	通信辦事並代顧客辦理國外通信		（扶助工商）
買賣證券	顧客委託承辦買賣		（服務社會）

東三省分支行 哈爾濱 長春 吉林

黑龍江 綏化 呼蘭 黑河 呼蘭

瀋陽 大連 安東 營口 開原

電報掛號六八九二

嬰孩自己藥片之孩子皆健康孩子也

此種孩子遍國內外其數甚多數星期前南京油市大街勸康莊經理劉君茂如來書見告其公子之狀況又其一也劉君書云『小兒雙壽當患疳積便祕面黃肌瘦不眠多啼等症雖經多方治療迄無良效近承友人吳肇全君介紹嬰孩自己藥片服後不久胃納頓增大便通暢諸症悉瘳身體日胖從可知嬰孩自己藥片眞妥善之小兒良藥予甚爲欽佩也』

嬰孩自己藥片係爲乳兒小兒腸胃病之專藥善治小兒出牙痛苦以及發熱嘔吐泄瀉傷風痰厥蛔蟲等患各藥房均有出售或直向上海江西路四五一號韋廉士醫生藥局函購每瓶七角六瓶三元五角郵費不取

孫幼泉畫例

人物山水花卉走獸

堂幅	六尺廿元	四尺八元	三尺五元	二尺三元
橫幅	八尺廿五元	六尺二十元	四尺八元	三尺五元
屏幅	六尺五元	四尺四元	三尺三元	二尺二元
斗方	不過二尺者每幅二元			
扇面	每柄二元			

傳眞肖像筆資面議人物加二成筆資先潤定日取件以上均係工寫『命題工細加倍』金箋劣紙劣絹與立索均不應

收件處奉天 鐘樓南萃斌閣印刷局 鼓樓北章福書局 鼓樓北天德信商店 新京大同報社營業部 新京北門滿洲國美術館 古雅合印刷文具店 文華閣印刷局

通信處奉天大南門裡

解毒清淋丸

專治梅毒淋下病疳魚口便毒，楊梅痘疹，升天落後，或倒反天疳，睡啞咽喉，楊梅結核，餘毒不淨筋骨疼痛，或爛唇舌，齒落髮禿，及一切急性慢性，五淋白濁，便前便後，尿管刺痛，小便紅腫，淋濁不止，或尿道發炎，尿不通暢，或小便破濶，流膿流水，或風淋，火淋，膩淋，毒淋，血淋，勞淋，無論新舊，一服此丸，功能消血解毒，消腫止痛，分清，降濁，疏利下元，凡此以上，種種險症，輕者一袋全愈，重者兩袋除根，務望患症諸君，購買一試，即知余言，名實相符也，價目：每袋大洋一元五角，

此藥爲世傳專方，屢用屢效，專治花柳下疳魚口服之當日見功

心胃止痛丸

專治心腹胃病九種心疼管保指日可愈

此藥係家傳，經驗秘方，屢試屢驗，專治，食積水積，氣積，血積，肉積，面積，茶寒酒寒，肚大青筋，氣鼓水鼓，噎膈轉食，嘔吐酸水，時常打膈，脹膨悶飽，肝氣不舒，飲食停滯，消化不良，或左右兩脅，攻上攻下，串氣疼痛，或心腹硬痛，及日久，心口疼，肚腹疼，九種心痛，等等諸症，無論老幼，強弱服之，功能開胃健脾，順氣去寒，開鬱化滯，散積消渠，活瘀止痛，無不立愈，惟望患者，買服一試，即知所言，不虛謬耳，服法用法，另有仿單，價目每袋，大洋一元，外埠函購郵費免收，如買時，可將款，裝於掛號信內，即無舛錯，郵票代價，亦可

代售處 新京北門外五洲大藥房 頭道溝集升齋

總發行所奉天小東門裡大街路南 德源堂大藥房啓 四馬路中原號

新京總商會通告

爲通告事照得本會前因本埠紳商各界人士遇有婚喪嫁娶各事每每委託本會轉向雜貨商店借用各色布疋搭造牌樓彩棚動輒需用千疋或數百疋不等此項布疋一經日晾雨浸則顏色勢必退落非再重染不能出賣染價損失既屬不貲不得不籌以調濟方法而償損失爰經各雜貨商店公同議定凡有借用布疋者無論何人除丢失磨破臨時酌量議價賠償外所有借用各色布疋均須由借主分別給付染價業經通告在案近查各界借用布疋者多有以情面相求不給染價者因而本會極感困難嗣後凡有委託轉向商號借用布疋者無論任何機關不分親疏遠近均須按照從前議定辦法給付染價計白大布每疋現洋貳角各色小布每疋現洋貳角藍大布每疋三角如有以情面相求不給染價者本會概不應付即請免開尊口倘望見諒爲幸恐未週知特此通告

新京益發銀行分行

大連 哈濱

滿洲各商埠地均有分莊

匯兌 山東 山西 江南 河北 各省城鎮

匯價低廉 手續簡便

大同俱樂部

風存謎社第二次常會謎語

闞君青製

寒妻『戲台』（上元夫人）倒綳孩兒『志目』（苗生）嶺橫入嵩木『字』（彗）一介不以與人『四子』（是非之心）士『六才』（色）脈天來大）似弩箭乍上弦『字』（弔）七八不要九『古人號』（顧虎頭）南『六才』（下西風）梁山舟『蒙經』『捲』（八百載）今諸君徒能走獸耳功狗也『六才』（不揀何人）束脩『六才』（做先生的錢物）

李道衡製

三味線多書左馬『志目』（畫皮）（日本呼三絃日三味線往往倩客返書一馬字於上）開封以西至成皐故關陷落如星隕『新古人』（鄭垂）（開封以西至成皐故關鄭國也）於一片汪洋中翼得金鈔『滿洲國物名』（水災彩票）（印度海有紅色小兒俠客投海而取之此俗昔北京二閘亦有之）雙生浴兒『新京商界名詞』（洗對盆）半欲天明喚兩家『新京商號』（曙旭）馬前『符令』（上已）席設山西夫子家『請帖用語』（假應關公館）（本日開會在闞君青公館）有聲皆得無樹不材槎『果別二』（馬蹄乾枝）假吃豬『藥名』（若素）

劉漢珊製

醉翁遊與己園『藥』（六一散）命修守盜『百家姓』（上官歐陽）清潔瀟湘館『六才』（玉宇無塵）重重疊疊上瑤台『六才』（花陰滿庭）小耳鋼『志猿』志二』（象　齊天入聖）鴆目』（綠衣女）臥轍乏功投轄無效『鳥』（徐妃格）（休留』（讀作休留）歸去來兮『六才』（濟濟）堂上椿萱並茂階前

召公之德『新京商店用物』（廿棠布）嫁得金龜婿『捲』（簔）作良人王八（解）金屋藏嬌『日姓』（宇佐美）坯『憲書』（破屋壞坦）行立正禮『四子』（足恭）

韓紹衡製

從大夫之後（面文選顏延年詩）遺以稽叔夜酒杯徐景山酒槍『四書』（吾與點也）（面南史何點傳）脫帽露頂王公前『四書』（天子一位）（面醉八仙歌脫帽露頂爲外附謎格只射公前二字公爵之前大子也）壯士一去兮不復還『詩經』（八月斷壺）（八月爲壯士乃斷壺字一半也一字已去不還只出壯士二字）力士脫靴『四書』（二之中四之下也）（脫靴爲外附讀格盖脫去士字只扣力字若將力加入二字之中心即成五字五乃四之下

蘭桂齊芳熙熙皞皞九世同居『新京商號』（繁乃家）文王得太公而大悅『古人』（尚可喜）除曆十五『日姓』『捲』（望月）

于靖宇製

上駟院『集韵目三』（御馬號）自稱臣是酒中仙『志目』（李伯言）浦島太郎之辭『集韵目四』（東語艶歌）羣季俊秀皆爲惠連『志目』（小謝）

常笠溟製

柳下風來『四書』（中庸之爲德其至矣乎）（面見庚子山柳中庸君子之德風來扣至）草無忘憂之意『書』（小人長戚戚）（面見庚子山小人之德草也）景行彼高松『四書』以（吾一奇）

也）拈晉陀雲一柱香謝楊枝滴露救搭文園恙散天花妙香壓宮花帽光展兜羅提起擊向青雲上『左傳』（繫鈴格）（士榮爲大士）（面見燕子箋傳奇）

信芳詞

呂碧城女士

高陽台（落梅）

仙嶠吹塵、飛瓊脊夢、餘芳半入苔痕、細雨輕寒、空山鶴怨黃昏、勞他驛使重來、探道美人已化春雲、最無端小劫匆匆、粉淚猶新、返魂縱有奇香在、悵靑天碧海難覓吟魂、綠樹婆娑、他時誰認前身、斷腸曾照驚鴻影、賸橋頭素水憐憐、奈春波流去、天涯影也難尋、

燭彩搖紅（有感時事、以閒情寫之、次芷升韻）

絮影萍痕、海天芳信吹來徧、野鷗無計避春風、也被新愁染、早又黃昏時漸、意惺惺低迴倦眼、問誰繫住柳外驕陽、些兒光線、一霎留華、可憐顚倒閒鶯燕、重重帝網殢春魂、花綴靈台滿、底說人天界遠、儘三生芷愁蘭怨、銷形作骨、鑠骨成塵、更因風散、

點絳唇

野色橫空、悠然一葉偏舟小、詩情多少、暗逐流波杳、鷗鷺相看、煙月愁清曉、秋光好、鱸魚風早、十里芙蓉老、

又

雲馬風車、宵來涼釀天南雨、荷衣楚楚、可奈秋如許、江草江花、依約來時路、渾無據、萬里方多故、歸也歸何處、

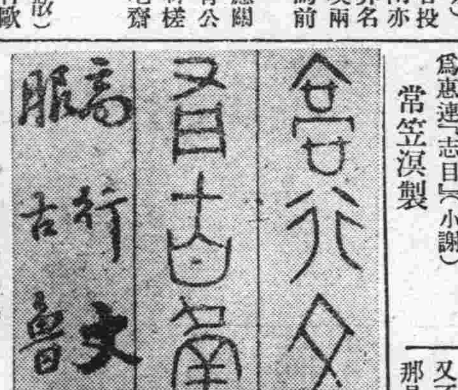

古泉文集聯一幀

可憐的小蘿姆（九）

莫泊桑原著　老木譯

可是在他點燈的時候、却又不住的回頭回顧的看着、那是恐怕她來呵、因爲她每天的晚間總是光顧這寢室裏來你們知道、那不是別人、正是被慘害的小蘿姆呵、她確是被村正强姦了之後而又被掐死在林裏了、

她的悲慘的現象、是每天晚間要來的、在她剛現露出來的時候、總是先帶了一種恐懼驚人的聲音、那種聲音雖是很低而且也沒有第三人可以聽得見、然而對於村正那彷彿是雷鳴一般的驚動了他、也就像一列火車走過了空高的鐵橋似的響着、

隨後、他便覺得他自己的身上如同火燒的一般、於是解開了鈕扣、解鬆了腰帶、很愼惶的在屋內走着、藉以使他的身上凉爽些、總而又想着坐下去、總而又覺得胸間的鬱塞想着狂歌一陣而全無效了、無論他是怎迴轉着想、想出種種自遣的情、可是終于抑止不住他心中繼續不斷的許多的幻像、那依然是那一段不可追悔的小蘿姆的故事呵—自始至終都是很淸晰的映在他在他的腦海之內、

第二天的淸晨他覺着他的身體是異常的沈重、頭部沈得如同石頭一般的重、他想這也許是氣候炎的關係、然而那已是秋天了、天氣並不熱了、那正是他內心的火使他的不安了、使他覺得異常的難過、于是他便枯悶的坐在了椅上、時間很久了、直等到了午飯的時候、他才睡了一小時的午覺、到了日落醒來、他又走到了林內、預備吸一些新的空氣、但是、林內是萬籟無聲了、那裏的蕭條、沈寂、使他分外的難過、而且在他一人行路的時候、却總覺得是有一個人跟在他的後面、尤其是他的項間就如同是被一隻手掐着這不祇是使他在難受、而且又感到深切的恐怖了

村正有一件立刻就應該解決的事情、就是他的續娶、因爲在十年來、他每夜都需要一個女人來陪他睡眠、自然才覺得精神是歡暢、可是從那婦人離開了人間之後、他每日所感到的、祇是些鰥夫、痛苦、然而那村子裏的風俗是假如你的太太死了、是須過了六個月才續娶、可是這種無妻的痛若、放在了任何人的身上也許不能這樣、惟有對於這村正却是萬分的難過了、因此他每逢睡覺的時候精神上總感到一種莫名的不安、有一天他挨不過苦悶的襲擊、於是便走到卜林代魯河內去沐浴、他想那也許能消去了許多的煩悶、他曉得那河內的水是很深而且又是很凉爽、當他走過那樹林的時候、（未完）

女人的愛

女人的愛—
像夏天陣雨後的彩虹
一會兒顯現、
一會兒又消滅了、

『自己知道好了、』……怨說、『哎、有什麼昧心的事呢?』菁自語、『我近來接…過女性嗎?』

『不要自己裝糊塗、』她的珠淚、伴着她的嬌喉、一齊迸發、『爲甚麼不相干的女子害病、咱那樣的關心、呸不羞嗎? 今天也問、明天也問……人家唱歌、咱去偸聽、那是何等卑鄙的事啊……、在亭裏、攔住人家調笑…哎、却以爲我不知道嗎?』她最後是繼之以哭、

『原來因此、』他始終沒有說話、自己這樣想、

（七）

原想鬧平平氣就完事的芸、現在有些後悔了、菁的臉漸漸蒼白了而且言語也少了許多、食量也漸漸減少、

『哎—我實在不應那樣、』『鬧』她想、『他在外勞碌了半日我還使他難過眞是太不對了並且他和她的關係、僅僅是那一點喚我眞不該呀……』

清明節那天是個假日、菁早上就出去了、一直到昏黑才回來、

『哎—這樣晚才回來、』她很關心的問『看你的面色吹的更黑了、到那裏去了、有沒有吃飯?』

『唔』他低着頭答『用過……』

『菁—』她懺悔的說『那天我不過說了你幾句、你就這樣厭我了嗎? 哎恕我吧、當算我的過錯……』

『……』他沒有回答、他想、

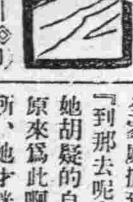

遷居（三）（飛腳）

『呀、』這顯然是出乎菁的意外了、『這話從那裏說起呢? 哎、芸你不要屈心呀、我敢發咒、我還沒對你不忠實的事、』

『將來你明天明白的、』

（八）

第二天一輛馬車就把他們的全家庭搬到新寓所了、

『到那去呢?』、踏上馬車時她胡疑的自問、

原來爲此啊、—』到了新寓所、她才恍然大悟的說、

『誰叫你搬家呢?』她故意的問、『住的好好的……』

『見着女人就發瘋、』他鄭重的說、

他笑了她也笑了突然她已在他懷裏了、

沉醉的歡樂聲中、一場將要爆發的悲劇煙消火滅了（完）

德著作家湯姆斯曼
反對法西斯黨
不願返還德國

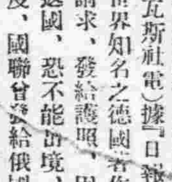

（巴黎哈瓦斯社電）據『日報』駐日內瓦記者報告世界知名之德國著作家湯姆斯曼向國聯請求、發給護照、因渠不欲再返德國彼謂如彼返國、恐不能出境、因彼不同情法西斯黨之制度、國聯曾發給俄國政治犯此項護照、但對發給曼氏、頗費躊躇、因恐引起德政府不滿、該報評稱、許多德國教授、律師、醫士及教育家、因須在國外謀生計、亦發生同様事件、

長篇　譯述
黃白艷侶【五十一】（潤）

他那天因特別事故、所以來得獨遲、正在廳的門口和史諾爵士談話、愛翡女士如同過了救星乘着這個機會拋開漢密鈴、望着孫欽露身邊跑、走近了對他說道、『我正渴望着你來、我約你明天一同出去騎馬、　你答應嗎?』、

孫欽露趕緊伸出手來和愛翡女士作親熱的握手、很敏捷的答道、『這是我向來所極愉快的事情、也是你所知道的』、

那個時候、漢密鈴力向愛翡女士糟塌孫欽露的話最後一兩句、孫欽露其實已經聽見、不過是素有涵養的人、所以仍是滿面春風、愉快和悅、一點不動聲色、

那個時候女主人史諾夫人也知道孫欽露來了、也跑過來推手歡迎、孫欽露周旋其間處處得當、愛翡女士等到史諾夫人話剛說完、她對孫欽露說道、『我要謝謝你送我這樣的百合花』一面說一面移其視線望望身上所揷的花、望了之後、滿面堆着笑容對着孫欽露双眼直注、並且低聲說道、『我覺得今天這些花比往日更特別的可愛』

旣而衆賓都散、漢密鈴也只得及時打彩的回去、史諾夫人留着孫欽露在這裏用晚膳孫欽露低聲偸問愛翡女士道、『我要不要留在這裏用晚膳?』

愛翡笑着說道、『要』

愛翡女士在史諾家裏面約孫欽露第二天下午同去騎馬孫欽露滿口贊應、到了第二天下午、孫欽露依約來會、愛翡提議騎到華盛頓城裏去玩但是孫欽露祇滿面堆着笑容、把馬首轉到泣湯獸克河方面去、經過那條河上的一道橋、便往鄉下跑、那個時候正是十二月、那天的前一觀、白雪紛飛、所以那天的村景、白地共長天一色、前望無際、景緻絕佳、

成立西安總分社啓事

本報爲便利閱戶靈通消息起見在西安成立總分社聘盛錫珊爲總分社長該地紳商有訂閱本報及登載廣告並承辦分銷處者可就近與盛君接洽可也

成立渭津分社啓

本報在渭津成立分社以崔文舉爲社長渭津一帶有訂閱本報者請就近接洽可也

吉林六道河成立分銷處啓事

本報爲便利閱戶起見在六道河子成立分銷處以逢維禮爲經理特此聲明

N. S. PETROFF & CO

別特羅夫商店（日本市場前）

日本橋通三〇番地

新到一九三三年之各種最新式西洋貨物已到齊

紳士用　婦女用（雨衣　外套　睡衣　西洋鞋各種）以及各種純粹西洋雜貨無美不具尤以歐洲專門家指導之下承做

男女用之西洋服爲最特色

茲爲一般人供酬起見特別優待如蒙惠顧毛皮及毛皮製品由六扣至八五扣務請光臨參觀無任歡迎

本店　哈爾濱中國大街一〇四號
支店　上海

專售

各種油墨印刷機械
各種紙張文房具
各種名片工業用品

新京頭道溝三笠町四丁目
天德信新京支店
日電話二五四二番

新京友賢打字傳習所招生廣告

人無能不足以處社會旣不能處將何以處世界而獨立哉然必擇一妥善之業而歸之將可造美滿之前途美滿之業爲何打字是也查吾國自滿洲國成立以來社會之風盡善盡美惟對於打字人材程度圓滿者終乏淺鮮且一般青年中復有失業者甚多本校長深爲嗟嘆故於　官府呈請批准備案於各處設立打字傳習所以造就人材之起見使學子有獨立謀生活之能力試爲青年前途造無限之幸福如欲脫依賴之性質有自謀生活之能力者可速來敝所肄業敝所前後已卒業者三班在社會任事者甚夥此次爲第四期招生恐未週知除張貼廣告外特報聲明並附簡章規則以便遠近諸君學子閱覽云云

簡章規則

宗旨　本所專爲提倡失業之青年造就打字之人材以供各界官署打字之任用且能養成青年學子有自謀生活之能力
學額　漢文英文打字班各四十名
年齡　不限男女彙收各省敎室秩序井然
資格　（漢文打字班）須高等小學畢業或有同等學力者爲合格（英文打字班）須能寫英文便函者爲合格
課程　打字術拆卸法按裝法修理機器乙切法公文程式習行書草字
時間　每日四小時（打二小時授課二小時）
期限　一個月畢業設有不及格者留入下班免予學費
學費　漢文打字學費國幣拾五圓惟學英文者加一倍報名費壹元
宿舍　本校設有女生宿舍每月宿膳雜費共計國幣拾一元
待遇　畢業後發給畢業證書學品兼優者本校當爲之介紹各機關任事或留本校任用學漢文畢業後倘再學英文打字者本校格外優待學費可減輕
報名日期　由國歷四月三十日起至五月十五日止
報名地址　新京西四道街用家大院後院友賢打字學校
特別　本校專能修理各式機器無論任何部分發生事項障碍定能修理完善如初收拾費尤廉倘蒙惠顧便知言之不謬也

大滿洲國大同二年四月二十八日
敝所長謹啓

日滿民刑事訴訟、顧問、鑑定、日滿通譯、貸家貸地管理並諸書類作成

辯護士　黑田實法律事務所

新京日本橋通
新京百貨店樓上

◎石灰　生石灰　風化石灰
◎各種特別風化石灰

特別風化石灰專爲謀需要者之便利而預備者務請賜用爲荷

日本溪湖石灰公司　銷售處

新京祝町五、三　電話二二九六番
新京大經路八號　電話二八二七番
本店　本溪湖石山町電話一六番　一三二番

本報特派木下已三郎君爲駐大連本報廣告特派員該地有刊登廣告者請至大正通九三番地與木下已三郎君接洽可也

五金雜貨發行

金盃牌打球牌洋麵。義字、春字、通字白糖。金猪牌金華牌洋針。太陽牌各種膠皮鞋。鳥牌風鳥牌跳舞久字大信字特等報紙。風鳥牌香皂牌化粧品。亞細亞各種汽油煤油。各種毛貨綿貨絹貨。其他各種雜貨俱全。

株式會社　大信洋行
新京支店雜貨部
日本橋通七八
電話二五二二番

國華牌各種膠皮鞋

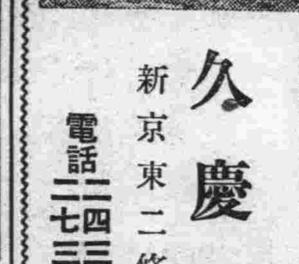

北滿總批發處
久慶號
新京東二條通
電話二四三四番　二七三〇番

醫藥　工業藥品　醫療器械　衛生材料　有名賣藥

東洋藥房

長春日本橋通五三
電話三〇一九番

經濟

滿洲國緬羊增殖 樹立廿五年計劃

擬以滿洲國爲畜產立國之滿蒙資源調查隊、關於緬羊牛馬等畜產、銳意調查、已有相當之成績、茲最近調查熱河、興安兩省畜產之結果、確信滿洲爲緬羊牧畜最適之地、於是決於二十五年計劃之下、着手起草二千五百萬頭緬增殖計劃之具體案、現在滿洲緬羊頭數、半爲蒙古人之所飼養、其數凡三百萬內外、輸出者亦僅向日本及中國而已、日本內地一年間消費量、凡二億磅、(平均每人七、八磅)、而欲充足斯項所需、最少亦須二千五百萬頭緬羊且目下日本內地所飼養者亦僅不過三萬頭內外耳而此三萬頭之中、又多半仰給於南北美、及澳洲於種種之關係上、又復常受關稅之壓迫、不安狀態、久應有所興革、故滿洲國此種計劃、一日實現、實不能不爲日本內地需要者之一大福音云、

新京奉天撫順三地 零賣物價調查

較三月有繼續低落之勢

據關東廳調查、四月十五日之

新京 零賣物價、(重要商品卅六種)與上月比較低落七厘、與去年同月比較騰貴一成五分六厘、而依其類別分別指出如左、(指數以上月及去年同月一〇〇)

	上月	去年同月
食料品十種	九七、四	一一三、八
調味料九種	一〇〇、〇	一二〇、〇
飲料及嗜好品八種	一〇三、一	一二〇、七
衣料品七種	九八、四	一一三、八
燃料二種	九八、〇	一三五、四
平均三十六種	九九、三	一一五、六

再調查品目六十種中、與上月比較、其騰落品目大別如左、

▲騰貴五種、煉乳、一成二分五厘、椎茸、一成一分一厘、清酒菊正宗、一成、金巾、七分一厘、清酒菊白鶴、五分三厘、

▲下落五種、綿套、一成六分七厘、日本鹹菜、七分七厘、木炭、三分九厘、石油美孚印、三分三厘、

無騰落五十種

奉天 奉天之四月十五日零賣物價、(三十六種)與上月比較低落一厘、與去年同月比較爲一成四分三厘之騰貴依其類別及指數如左

	上月	去年同期
食料品十種	九六、九	一一七、一
調味料九種	一〇〇、〇	一〇八、三
飲料嗜好品八種	一〇三、一	一〇九、四
衣料品七種	一〇〇、四	一一三、四
燃料二種	一〇〇、〇	一一五、七
平均三十六種	九九、九	一一四、三

再調查品目六十種中、與上月比較之其騰落如左、

▲騰貴四種 豆腐、三成三分三厘、木炭、一成五分、角砂糖、一成、煎子、六分一厘、

▲下落、綿套、一成六分七厘、雞卵、一成二分五厘、金巾、六分七厘、毛絲綸、五分七厘、麥酒三星、三分、麥酒奇林、三分、白米無檢查一等一分五厘、

無騰落四十九種、

撫順 撫順之四月十五日零賣物價、與上月比較低落四厘、與去年同月比較之爲八分四厘之騰貴、其類別與指數如左、

	上月	去年同期
食料品十種	一〇一、四	一二三、九
調味料九種	一〇〇、七	一〇六、五
飲料及嗜好品八種	九九、六	一〇三、六
衣料品七種	九五、七	一〇一、四
燃料一種	一〇〇、〇	一〇〇、〇
平均	九九、六	一〇八、四

再調查品目六十種中、與上月比較之其騰落如左

▲騰貴六種 角砂糖、一成、煉乳、一成、清酒千金正宗、一成、清酒慶興、八分三厘、毛絲綸、七分一厘、清酒白鶴、五分三厘、

▲下落四種 雞卵、二成五分、香煙、五分三厘、晒木棉、三分八厘、白米無檢查一等二分八厘、

無騰落五十種

美加商討 限制小麥生產

(華盛頓英亞社電)羅斯福總統與加拿大總理本納特、繼續進行交涉、並有專家從旁顧問所涉及之問題、主要爲限制小麥生產云、

昭和製鋼所 開股東總會 社長及職員等決定

(大連一日發國通)昭和製鋼所、社長以下幹部、本月一日午後一時起開股東總會、決定如左

社長 伍堂卓雄(滿鐵理事)

常務取締役 富永能雄(現鞍製鐵所長)

取締役 山西恒郎(滿鐵理事)

同 梅根常三郎(鞍山製鐵所製造課長)

同 久留島秀三郎(鞍山製鐵所採鑛課長)

同 南治之助

監查役 貝瀨謹吾(現滿洲技術協會理事)

同 堀 義雄(現滿鐵監查役)

同 田所耕耘(現滿鐵審查役)

臨城煤 產量日減

(高邑訊)臨城所產之煤、物質純良、銷路廣大、自收爲國有以來、營業日漸衰落、資本已漸次減縮、昔日北礦盛時、工人在千名以上、礦井二、每日出煤一千餘噸、後因礦井損壞、停工後、改採南礦(距北礦二英里)但因國庫空虛、財政不足、一切機器力求節省、礦工不過二百名、每日出煤二百餘噸、近雖照常運往平津武漢等地但非月餘不能應貨、據現在狀況觀云、其出產之煤、僅足維持全礦生活云、

新疆物產調查概況

(迪化通信)新省面積遼濶物產豐富、甲於全國、只以交通不便、無法開採、以致貨棄於地、舉國患貧、倘政府與大資本家投資開發、則所獲利益、不特可以救西北數省之窮、且可能以救全國之貧、茲將記者所知物產之出產地、述之如下、

植物 穀類有大麥小麥大豆豌豆高粱玉蜀黍等物、天山南北二路所產頗豐、米及棉花、天山南路因氣候之溫煖、產量亦多、果品如哈密之瓜、全國馳名焉耆之梨、名聞遠近八城之蘋果葡萄、天山兩麓之桃杏、均以著稱、森林、天山之北、頗爲繁茂、天山南路僅多楡柳蘆葦等物、

礦物 新省礦產未有精確之調查、現今已發現者、于闐葉爾羌焉耆、阿爾泰、阿爾太蒙語爲金山之意、廸化反庫車、溫宿烏化之銅、英吉沙之鐵、廸化哈密一帶之煤、和闐之玉、阿兒蘇之水晶鹽、廸化十魯瀰焉耆之岩鹽、餘如石油之儲藏亦富時溢出於地面

動物 野獸多鹿及虎狼熊野猪野馬等、家畜有山羊羚羊牛駱駝水牛馬獸等、羽族多鴉及鷺着鷹應候之鳥僅雁燕、燕暮春來巢、仲秋飛去雁春自南來、就叢蘆大澤間之平蕪而棲、秋後始去、若夫雞鴨鵝鴿等家禽、亦與內地無異云

經濟危機若再續二年 黃金國亦將變爲赤貧

美「國民」雜誌之一篇論文

(紐約英亞社電)美國若十大工廠、開工者、僅及其本能動力之百分之十、工人減少百分之八十、竭力少用工人維持其危機、「國民」雜誌上最近即載此例、萊靠基區有一工廠、工人本有三千名、現裁去二千四百名後、僅餘六百名、據該廠執事人談此所餘之六百人、亦將掃數裁革、被裁之二千四百失業工人、即該廠業務發達時、亦無返回工廠之希望、尚有其他多數失業人、亦多是此種前途渺茫之命運、萊靠基係印地安州美國較大鋼鐵、水管鑄鋼、化學、煤油工廠之中心、而此地則充滿貧苦飢餓、全區宛然係一幅經濟痲痺圖畫、著該文於國民雜誌之感慨稱、觀此實不能不悚目驚心、生活水平低降與工業衰落之徵象、纍纍滿目、被拋棄之街市、工廠、高樓大廈、一任其荒蕪者、率以數里計、則鬧市中、銀行倒閉、商店關門云、

經濟界指針 (二十)

滿洲國商業

非僅在如斯狹意、爲日本謀統制、即由日滿經濟之大局觀之、對於統制、不能不十分注意也、苟在滿洲國爲承認此正當之發達、有相當困難之條件、即企業的條件、自然的條件與特由國防的見地之條件等是也、尤其在統制之方法、有不得不各各進展之階段也、所謂一時的革命的變化者不可也但此問題苟考慮及滿洲國到眞正發達之點、無論如何有不得不考慮之點、然不能不以一定之計畫、而着着實行統制經濟也、

(四)滿洲國之商業

一、商店組織

概況 中國之商店組織大別爲單獨及共同經營之二種、而普通以共同經營者爲多、共同經營之出資者、稱日財東(東家)、營業支配人稱日掌櫃的、此即第一第二第三之番頭也、所謂財東者、乃資本家之意、專爲貸與資本者也、領東者以自已之名義、使用他人之資本是也、支配人(掌櫃的)在經營上之特長、可以舉出之事項、依特殊之企業經營組織、而相依助、互相連絡以盡其職務焉、而近來其經營之情形、亦帶近代性、漸著改善之績、頗值注目也

二 交易經路概觀

買入經路 滿洲之商品、依如何方法而輸入乎?由日本輸出之商品、多在大阪關係甚深、由生產者、賣與地場商或外來商者、由生產者經過經紀商、而賣與地場商或外來商者、又經過海口華商之手、而賣與華商本店者、在大體上、分此三種經路也、

但依販賣商品、而異其系統者也、例如綿絲綿布、原地、或素地、在一般的爲生地綿而販賣者、或地場商販買大輸入之大部分、從前占八、九成、而最近已減至七成乃至六成五分矣、又以同樣綿布、而織者而染者之加工綿、已至七成左右、由經記商經海口而有輸入之實情、又如特種之商品、机機類、砂糖、麪粉、金物類等、由地場商外來商之手、直接購買者爲多也、滿洲國人所需要之日用雜貨、裝具品、鹽、乾魚等類由滿洲商直接購入而出售於消費者、由南滿方面、(即大連營口安東等)而入滿鐵沿線之主要地者、一度有由滿洲國之本店、外來商地場商之手、而分布者然普通雜貨類、多由滿洲國商人辦理之、

由此等之本店、賣與滿鐵沿線主要地之消費者、及發賣於附近之中國零賣商、或邊遠地之經紀商與零賣商也

毛衣 花緞子 衛生衣 各種衣料 花袖邊

批發 和田商店(松葉號)

假營業所 新京日本橋通 新京百貨店四階

東京市本所區石原町二之十八

參觀隨便

營業科目

內外鐘表類 金銀製作品 貴金屬細工 自來洋火 自來鋼筆 銀器銀盃類 南北針眼鏡 記念品各樣輸到

輸入組合加盟店

吉野町二丁目

合資公司 阿曾時計店 本號

電話 二五七四號

修理部擴充完全

小廣告

賣房 茲有文化住宅一所面積一百三十坪座落在西公園附近現擬廉價出售有欲買者請至本報營業部接洽

賣房 茲有吉房一所計正房六間廂房四間座落在吉長路醫院南門牌八號廉價出售有要者請至本報面議可也

求職 有某女士歷充各小學校教員滿文打字學校畢業願充打字員有約請者函知本報營業部可也

求職 某女士北平師範大學英文系三年級肆業精漢文英文打字曾任安東女子中學教員暨家庭教師等職務願聘者請向本報營業部接洽

本報派鍾子厚在黑龍江各縣宣傳推銷本報特此聲明

成立呼蘭分社啟事 本報爲便利閱戶起見在呼蘭成立分社委宋德宣尙振林爲社長特此聲明

預防惡疫— 掃除胃腸內的腐敗菌毒微生物 止瀉痢清腸垢解藥毒之絕妙藥

止瀉清腸 解毒絕妙 最新靈藥

阿陀斯藥片 糖衣片

「說明書」索即寄

霍亂赤痢惡疫流行時 家々不可不備之靈藥

天氣漸暖。空氣潮濕。微生物等繁殖最盛。各種惡疫。因之流行。故對飲食。稍一不愼。混食入腹。即起險症。小則腹痛。水瀉。或下赤白痢疾。大則上吐下瀉。虎疫霍亂等症。尤其自來水設備不週。衛生智識缺乏之我國。更屬不勝寒心也。若無好藥備存。不唯命危旦夕。傳染他人。其害更不堪設想矣。故預防惡疫之阿陀斯藥。爲家家不可不備之妙品也。

「阿陀斯」者。乃有一種吸收腐敗毒菌。劇毒藥物的强大力量之絕妙靈藥。故凡胃腸內因微生物而起之醱酵作用。致成種々惡疫險症之腐敗菌毒。或誤食含燐洋火。阿片等毒藥時。若服本劑。則該毒菌藥物。悉被吸收而粘於藥上。即隨大便排泄而掃除之。不但此也。且如胃腸壁上有潰傷處或損傷部。本藥能被蓋保護。以免患部之刺戟。誠掃除清淨胃腸內菌毒垢物。而奏止瀉痢、清腸垢、解藥毒、之絕妙劑。獨一無二之預防惡疫藥也。

主治 霍亂●瀉肚●紅白痢疾●腹痛●傷寒●消化不良●胃酸●慢性便秘●食物●藥物中毒等

吉黑經售處

哈爾賓 寰球。泰華西。長壽堂。原田。旭昇號。泰昌堂。日信堂各大藥房。吉林 五洲。中西。泰泰號。林盛堂。吉林各大藥房。長春 東洋。東亞號。宮崎。西澤。大和。中西。泰和各大藥房。齊々哈爾 稻野富山堂。三大寺藥房。大豐藥房。昂々溪 平野大藥房。田上大藥房。洮南 和發順

其他各地有名大藥房均有代售

總經理 大連 日本賣藥會社支店

總發行所 大阪 藤澤友吉商店製藥廠 大連支店 大連市山縣通七番地

(附錄)

四月中旬老頭溝局子街間開始寬軌營業之希望屆時該區間之輕鐵營業停止之龍井村朝陽川間之列車時刻有改正之豫定特此通知

昭和八年四月一日改正

滿鐵天圖鐵路列車運轉時刻表

(滿洲時刻) 大同二年三月 改正

南行 | 北行

第11列車	第1列車	第3列車	第5列車	第21列車		驛名		第22列車	第2列車	第4列車	第6列車	第12列車
	7.25	10.33	13.10	16.50	發	老頭溝	着	.30	.38	15.23	.53	
	.50	.57	.34	17.14	着	銅佛寺	發	.05	.13	.58	.28	
	.52	11.00	.37	.16	發		着	9.02	12.10	.55	18.25	
	8.31	.29	14.06	.45	着	朝陽川	發	.33	.41	.26	.56	
	.36	.39	.21	18.00	發		着	8.18	11.26	14.11	.41	
	(51)	(53)	(55)	(57)	列車號	延吉支線	列車號	(52)	(54)	(56)	(58)	
	7.52	11.00	13.45	17.15	發	延吉	着	.57	12.05	.50	18.20	
	8.17	1.25	14.10	.40	着	朝陽川	發	8.32	11.40	14.52	17.55	
	9.21	12.19	15.06	.45	着	馬鞍山	發	.43	51	.36	.06	
	.23	.21	.08	.47	發		着	.41	.49	13.34	17.04	
	.55	.35	.40	19.19	着	龍井村	發	7.02	10.10	.55	16.25	10
5.25	10.35	13.23	16.13		發		着		.35	.28	.54	20
.50	11.00	.48	.38		着	東盛湧	發		.10	.03	.29	.45
.52	.01	.50	.40		發		着		9.08	12.01	.29	.42
6.25	.34	14.23	17.13		着	長在村	發		43	.36	.02	.17
.30	.39	23	.18		發		着		.42	.28	15.01	.16
.47	.56	.40	.35		着	榛柴溝	發		.29	.15	.48	.03
.49	.57	.47	.37		發		着		8.26	11.13	.46	19.02
7.30	12.38	15.28	18.18		着	八道河子	發		.45	.31	14.04	.20
.40	.50	.38	.28		發		着		.35	10.21	.54	18.09
8.15	13.25	76.13	19.03		着	石門子	發		.07	.53	.26	.41
.18	.27	.15	.05		發		着		7.05	9.42	13.24	17.39
.54	14.03	.51	.41		着	懷慶街	發		.18	.55	.37	.52
.56	.05	.53	.42		發		着		6.16	.53	.35	.50
9.13	.22	17.10	.59		着	江岸	發		.56	8.33	12.15	16.30
.33	.55	.30	20.19		發		着		5.36	7.56	11.36	15.47
10.39	4.01	6.36	7.25		着	上三峯 (日本時刻)	發		6.30	.50	.30	.41
11.10	5.30	7.25			發		着			8.30	12.00	4.16
明川行	京城行	會寧行				記事			上三峯發	會寧發	京城發	滿浦 明川發

日華軍興隆縣大戰
島村 川原 部隊以少勝多
日負傷者自將校以下七十八名 華軍戰死屍體溢野塞郊
誠討熱來未有之戰

(奉天一日發國通)島村部隊與攻擊南天門之川原部隊協力、二十六日通過羅文峪攻擊敵軍、最重要陣地之興隆縣一帶、敵軍除第四十四師約五千名、前後數次反攻、島村部隊以寡克衆、並與空軍協力、卒於三十日午前擊退敵軍、目下且在追擊中、是役激戰頗烈、日軍負傷者、計將校以下凡七十有八名、敵軍損害尤鉅、屍體遺棄於戰場者、不下七百餘具眞罕有之鏖戰云

長瀨部隊進與島村隊聯絡
兩部協力士氣益形激昂

長瀨部隊之進藤中尉、率領部下、爲與島村支隊連絡、由承德出發、途中擊破敵軍、卅日黎明、於興隆縣西側地區、遭遇占領數條陣地約千餘名之敵軍、冒危險、轉廻於敵之背後、午後十時前後、與島村支隊、日軍士氣益昂、

又島村支隊長、於卅日午後、對正面敵軍、以寡兵再開攻擊、發揮無遺憾之旺盛精神云、

於興隆縣附近、對蕭之楚率領之軍隊四十五師兵力約五千之敵軍、繼行孤軍奮鬪之島村支隊、於友軍飛行機協力之下、對前面之敵軍、加以重大之損害、以挫折敵之攻擊、當打掃戰場際、僅發見敵屍體達二百餘具、據土民之語、於戰鬪中、敵向後方運送之屍體、達五百餘具云、

整頓路政馬後懸囊案
先由附屬地試辦
視成績如何再行遍達全市

市當局爲淨除街衢之馬糞、以重衛生而壯觀瞻計、決於馬後懸囊、接馬糞事已如既報、玆於昨日於地方事務所又復召警察及消防隊各關係者協議、對於懸囊接馬糞案認爲尙有相當審議之必要、乃決先於附屬地豫定以十日間試驗施行、以視其成績如何、再與市政公署共同協議後、以便全般的施行云、

逐日進展建設◇……五月一日撮影

東北軍與中央軍 兩方相齟齬

(奉天一日發國通)學良走後之東北軍、歸何應欽專制、兩者之關係、邇來極爲齟齬、如近天津東北軍憲兵隊移駐長城前線、其後擬置以中央軍憲兵隊、因之刻下東北軍猛烈反對、再前東北軍參謀長榮臻氏、對何應欽要求東北軍與中央軍同樣待遇、結果如何殊堪注目云、

勞働節 俄人謳歌祖國

月之一日爲全世界勞働界、所共期待之勞働節、寬城子赤系俄人、於是日本午前九時、盛集於東鐵俱樂部、謳歌威國、於午後二時迄七時於同俱樂部又映極有意義具有興趣之電影前後凡二次、又有戲劇音樂之演奏、跳舞及餘興等、相當熱鬧、並定於二日亦同樣表演云、

安圖縣城被匪占領 縣署全部職員失踪

(奉天一日發國通)奉天省安圖縣城、於二十七日突受吳義成股匪一千名襲擊、縣城遂爲匪占、縣長張朝占及自治指導部員以下縣職員、全部行方不明、生死尙屬疑問、再該地爲交通不便之地、討伐當頗費手云、

立法院舉一週紀念

立法院院長趙欣伯氏、以四月三十日爲該院成立週年紀念日、因是日爲星期、特提前舉辦、擇定於二十九日上午十二時、由趙院長率領全體日滿職員、及各職員眷屬等、同往西公園舉行園遊聚餐會、以資慶祝、當時天朗氣清、惠風和暢、與會各員載酒載歌、觥籌交錯、熙熙穰穰、頗極一時之盛、並由各職員、分擔跳舞、及歌曲等各種遊藝、以助餘興、席後撮影於下午四時散會云、

滿鐵運動會 運動項目業經決定

準於六月四日、假西公園運動場、開陸上大運動會之昭和八年度滿鐵大運動會、屆時運動項目、刻已決定如次、百米、擲鐵球、擲鐵餅、跳高、四百米、跳遠、擲標槍、低欄、千五百米、八百米接力、

日戰士遺骸 七日凱旋

討伐北滿匪徒、名譽戰死之步兵大尉加藤正信氏以下六十八具遺骸、二日午後三時三十五分、由哈爾濱運至新京、並與在京之十三具遺骸豫定同於四日午前九時五十分、由新京到公主嶺、再由公主嶺加入二具、共八十三具、途中於奉天少作逗留、於六日到大連、七日朝即由船載歸而凱旋日本內地

第十屆遠東運動大會 明年於菲利賓開會

(東京一日發國通)第十屆遠東運動大會期、刻已迫至、明年本期主催國、菲利賓、一日向大日本體育協會、寄來正式招待狀矣、據此請東大會由大同二年五月十二日起、開至十九日會期爲一星期、定於馬尼拉市開會、一面體育協會、定於近日內開緊急臨時會協議關於參加事項云、

陸大戰跡視察團旅程

(新京)陸軍大學校、戰跡視察團、一行六十五名、視察日程如左、

八日、奉天發、九日、發龍甦、十日、龍江發赴昂昂溪海拉爾、十一日、海拉爾赴哈爾濱、十四日、哈爾濱發赴新京、十六日、新京發歸國、

陸軍士官學生之旅程

陸軍士官學校學生一行三百七十八名、四日午後七時五十分到新京、六日乘午前八時四十分發列車、向哈爾濱七日午後七時五十五分、歸返新京、同日乘午後十時發列車南下經過朝鮮歸日本國云、

北平印刷局 一部南遷

(北平發電)使用一千五百人之財政部北平印刷局、有向南京遷移說、工人等聞該項消息、公舉代表、表明反對態度、事業處長、徐承緒撫慰工人如左、『本局之機械很大、又兼機體過重、更已爲借款之擔保、僅設分工場、大部分營業、仍設於北平』云、

暴掠農安一帶之副匪首
老歪化裝來京 本月一日被獲

會於農安一帶極其荒掠能事匪首青天、本名李慶和之副頭目老歪、本名程鳳山現年三十一歲者喬裝商人、潛入新京市內、購買軍服、及彈帶、彈匣膠皮鞋等、密送於農安之本部、新安總領事館警察署員、得消息後即着手搜查、嗣確悉犯人潛入於國務院前楊某家中、當即派人包圍於一日午前六時遂將其逮捕刻在審訊其他之餘罪云

新京至公主嶺間及新京至吉林間決定
修築汽車路

滿洲國國道局擬修築新京公主嶺間、及新京吉林間幅五間(每間六尺)之汽車專用道路、與現在道路並行、而新京吉林間之工作、於三日起若手測量、右項道路完成後新京吉林間之交通益漸便利、又從警備上看起、亦盼待其早日完成、更測量班、囑託一名、技士二名、雇員三名、工夫約廿名外、由日本側及滿洲國側派遣警備隊若干名、該測量班共分三班、一班之測量日數爲二十三日間、總日數預定爲六十七日間、需要注費如左、

人件費一、〇七八、元〇〇〇測量費二五一、〇〇〇消耗費一〇〇、〇〇〇雜費二三〇、九〇〇警備其他九八〇、一〇〇合計二千六百四十元

首都警廳努力治安
所有搶案無不破獲
市民各個安居樂業

爲國都行政機關中重要一份子之首都警察廳、自去年十月十五日成立以來、因鑒於人口激增、

犯罪事件

定必與之成正比例、亦隨之增加、故對於地方治安、異常努力、惟事變以來橫行各地之兵匪、或經剿滅或已投順、其殘餘份子、因見新京日趨繁盛、遂混入市內、滿肆猖獗、以致去年歲暮之際、殺人越貨之事、層出不窮、在討熱期間二三兩月中、此種情事、尤屢

日見不鮮

幾至新京市內、遍處發生搶案、人心惶惶、已達極點、首都警察廳、乃抱『治安從首都着手』之宗旨從修總監起、全體動員、並與新京憲兵隊、及各警察署協力搜捕匪類、其結果至四月間、所有匪類、大半被捕從四月五日以後、以迄今日未再有

盜案發生

以擁有十七萬人口之新京、在一個月期間、能將殺人越貨之事、完全消滅可謂警察行政上稀有之成績此後仍當繼續努力防止搶案發生、俾新京成爲眞正樂都而使新京居民、盛得安居陶樂衫新春之際、是首都人士所共祝禱者也、前將

首都警察

取發表從本年一月以降之搶案、及破獲案件數目列左、

搶案發生件數、共三〇件

一月份、四件、
二月份、十一件、
三月份、十二件、
四月份、三件、

破獲件數、共三四件、

一月份、二件、
二月份、四件、
三月份、四件、
四月份、二十六件、

(破獲件數取以多於發生件數者、因一月份以前之搶案

亦經破獲

故也)

破捕者 三十八人、未捕者十六人、

滿洲國協合會
協同日軍討伐鄧鐵梅

(奉天二日發國通)滿洲國協和會、關于日軍討伐鄧鐵梅決定協助政治工作、由五月一日於鳳凰城、督勵辦事處於日軍進軍之後、與省公署之施政方針、取密切之連絡派遣組織宣撫工作班爲維持地方之治安大行活躍云、

廣告塔 限定高度

新京日本警察署、保安係、以最近市內設置之廣告塔、時有妨害交通者、特規定、今後再有設置廣告塔者、限定高度一米五十、角一尺云

吉林七人慘殺案
正犯在京被捕
共犯向敦化逃竄

一日午前四時許、吉林某棧郭慶家、主人郭慶(三七)妻郭氏(三二)十歲、八歲、三歲三幼童、及女工某(六〇)、及遠親某氏(一〇七)[illegible]場檢驗同時開始搜查犯人、結果、遂以郭友梁啓玉二六及郭姪郭文章二八、爲眞正犯人、惟梁似已逃往新京、遂即時移牒新京各警察署[illegible]重監視、新京車站開始檢查各店住客、後接報謂日出町悅來棧住有正午、由吉來京行動

可疑

之男女二名、警察廳即時命島貫巡官等四名、協同附屬地警察署員、急偕由吉來京爲捕犯人之偵緝隊長、赴悅來棧二層二號、詢問、該[illegible]

拘捕

就縛時懷中尙有現欵一十九[illegible]日之間、即爲官[illegible]

據犯人梁供謂、梁某曩以已妻借大洋一百六十元、爲卅日赴朋友郭家、向其借大洋一百六十元、贖妻、未得郭諾、是夜遂宿郭家、夜適有郭姪

文章

亦來借錢大洋卅元、亦爲郭嚴詞拒絕、文章頗恨其叔、遂起殺叔之心、對梁謂[illegible]心、梁用菜刀、文章用板斧先將郭慶坎死、恐死行暴露遂將其家七人皆都殺死、梁强搶現欵一百八十元、即赴娼寮康順堂、以一百六十元贖出己妻、偕之逃往來京、甫解旅裝未幾、兇行後僅半日之間、即爲官

兒童之猩紅熱 今年傳染特甚

猖獗已極之新京猩紅熱、傳染力擴展甚利、而傳染者且多係日本內地之人、新京警察署地方事務所、消防隊、有見及此、乃積極奔走於撲滅防止之工作、惟爲兒弟者亦須注意及之、一或不愼、則此等努力的消防工作、亦等於零耳、今試以患者之數較比昨年之數、則去年爲百二十名、而本年迄四月末則已達百十七名、若常此蔓延則必突破昨年之三倍、亦意中事也、且人口激增、尤不能不特加防範、以備患於未然、爲人父母者、再於自家之兒童、注意留心及之、

新京南關 廟會形色

五月二日、爲古曆四月初八日乃木京南關廟開廟之期、雖以昨日雨後濘泥、然一般燒香之老男小女、絡澤於途熱鬧倍加往昔、趕廟小販則以香攤冥衣攤、雜貨攤、爲最多次爲鮮果攤、吃食攤等各小販均利市三倍廟內外有該管界南關警察署、警長警士、及京師憲兵司令部憲兵維持秩序、在廟之後院、有消德會人員講演、聽者甚多一般燒香者、則以關岳殿、天光聖母兩殿爲最多、其他岳王殿等次之煙氣沖天、磬聲鏘然、頗稱一時之盛、廟內趣聞、於十一時四十餘分有村婦一年約四十許、行三廟門、購紅帶一條、長約五尺、並購粉紙花二朵、觀井係求子而來者、遂在廟前將紅帶子按十字披紅式絆好、並將兩朵紙花插在肩頭、遂一直而奔先天聖母殿前燒香叩首畢遂急將身上所絆之紅帶子解下、並用手巾包好置入囊中乃返、一般遊人爭先往觀、又在天先聖母殿前、賣帶子者甚多、蓋往聖母殿燒香者、多爲婦女子嗣而來求子安者亦有之、是以各售賣帶子者、大呼而特呼、帶上帶子、其意則爲得子而歸也、

更正

本月二日、本報七版『首都人口調查、先後總計數目、十二萬三千六百〇九人』者係『十二萬六千三百〇九人』之誤、合亟更正

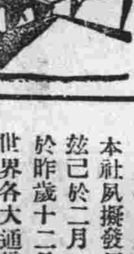

五月三日(水曜)放送番組 新京放送局

奉天午後四、〇〇唱片
錢行 金銀相場 商業通信社
新京午後四、三〇演藝
新京午後五、〇〇時事解說(滿洲語)
新京午後五、三〇新聞(滿洲語)
東京午後六、〇〇新聞(滿洲語)
東京中央放送局編輯
新京午後六、二〇演藝
新京午後七、〇〇新聞(滿洲側)(英語)
新京午後七、一〇新聞(露西亞語)
新京午後七、二〇新聞(朝鮮語)
新京午後七、三〇新聞 氣象豫報、及放送局豫告 編輯日錄
新京午後八、〇〇演藝

承修自來水及地溝請示知
市瀨工務所
新京曙町三丁目二十番地
電話三二五二番
滿鐵地方事務所 水道係

技術優秀 迅速叮寧
新京中央通警察署對面
林田照像館
電話二二一二番

木料 各種板片 批發零售
新京大經路三〇號
中信木廠
電話長二四〇七番

滿洲國通信社啓
本社夙擬發行滿文通信歐後着着進行目下諸準備已竣玆已於二月一日開始發刊本社得滿洲國政府特許創立於昨歲十二月係爲滿洲國內唯一國際通信社也本社與世界各大通信社皆有特約能以最迅速的正確報道世界消息尤其據本社成立之定旨更能迅確報載國家之行政及其施政等記事同時雖如全國各地巷間時聞亦細大不捐爲貢獻當局建設安業樂土之宏業之同時更務願與全滿洲國國民以明顯的滿洲國發展之認識故極望海內諸士贊襄本社成立之宗旨不時賜教以匡不逮是所至禱
滿洲國通信社

看護婦 附添婦 産婆 隨時前往收生
新京東三條通三六(滿鐵新京醫院東門前)
福山看護婦會
電話三一二一番

日本 免產 善岡タマヨ

新到初春物品

本號陳列最新式男女童子大氅洋服出售極爲豐富並承做各種時式衣服定期不悞

毛皮 帽子 毛毯 其他各種

巴列商會

支店 新京日本橋通四四
本店 哈爾濱道裡中國大街七九
支店 大連伊勢町四四
電話八四〇二番

雙發

印刷部

電二八三四番

日本橋通七四

電氣部

電三八二三番

長春三井洋行

本店 東京日本橋區本町二丁目一番地
滿洲主店 大連市山縣通一八二番地
資本金 壹億圓【全部收足】

電話
二三六〇 所長　二〇六二 勘定及出納
三二八四 賣買　二四四四 保險取次滿洲人
三二八八 賣買　二七六三 三井倉庫
二二九八 賣買　二四六〇 所長室
二〇一二 保險機械庶務電信　三三五八 社員社宅

取扱品目 穀物、穀粉、大豆、及其他豆類、大豆粕其他粕類、豆油其他油類、石炭、用品、電氣及其他機械類一般、砂糖、洋灰、報館紙類、麻袋生糸、金物、木材、化學肥料、工業藥品、食料品、其他雜品、人絹織物、三井紅茶。

買賣半新汽車
一切機器零件
修理汽車
醋素溶接
承辦房屋煖氣管子
各種煙突
測繪設備圖案

滿洲商會
東亞工業所

本店 新京中央通
支店 哈爾濱中國二道街
出張所 吉林商埠地

包攬電氣工程廣告

此番敝組合員以左列之價格包攬一切之電氣工程貴處倘裝設電氣工程時請用電話通知即時派員前往辦理一切决不稍悞恐未週知特此通告

電氣工程最低價格

普通工事
差込（接續）電燈 金五圓
切換器（開閉器） 金二圓半
差込（接續）半金屬 金八圓
切換器（開閉器）半金屬 金五圓

金屬管工程
電氣差込（接續器） 金十二圓
切換器（開閉器） 金六圓

新京電氣工事組合（不分次第）

和登洋行	日本橋通	電二〇四〇番
松井電機商會	東二條通	電二八五一番
滿洲電氣合資會社	六馬路	電二七三一番
京津電氣商會	富士町	電二三三五番
丸十電機商會	八島通	借用電三〇〇三番
北川電氣商會	室町	電三九〇七番
新京電氣商會	日本橋通	借用電三二二〇番
滿洲電機商會	日本橋通	電二七九六番
淵上電氣商會	祝町三丁目	電三八七七番
大同電氣商會	日本橋通	借用電三七九六番
豐國電氣商會	日本橋通	新京百貨店樓上
江坂電氣商會	吉野町三丁目	
坂本電氣商會	吉野町一丁目	電三七九八番
大昭公司	老松町	電三三五〇番
雙發洋行	日本橋通	電三八二三番
中和電氣商會	吉野町二丁目	電三三六一番

現在到了運动的好時季

諸公要用棒球網球及一切運動器具請告知

電話三四四六番 西山

運動器具 釣魚具 成做洋服 作業服

三笠町二丁目

西山運動具店

電話三四四六番

本店兼理運輸事務

請購自行車摩托自行車（即電驢子）

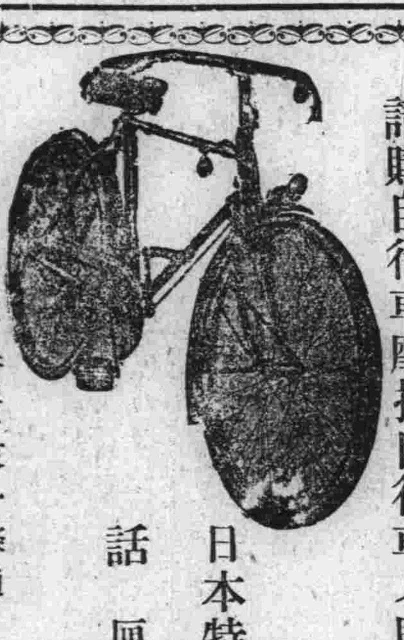

日本特拉司 話匣子

廉價出售

各種自行車 摩托自行車

批發零賣

新京東一條通

池畑自行車店

電話三四二三番

營業品目 福本溪縣石灰 生石灰 特製風化石灰 風化石灰

●敝店所製造之此種物品非常良好特介紹於諸公之前倘蒙賜顧無任歡迎

福 福慶石灰煤業公司出張所

本店 新京祝町四丁目一三電話二三四九番
奉天大西關大什字街電話三五四四番

做成衣服

○袂洋服 雨衣外套 婦人外套
○婦人洋服 各種褲子 各種雨衣
○各種夏服 事務服 各種洋服

做成衣服按滿洲尺寸大中小各種具全批發零賣價値低廉

新京三笠町二丁目一

愛都富商舖

電話二九八三番

肖像寫眞 放大照像

美術的 藝術的

Photograph STUDIO

現在到了照像的好時候

快來照像

本館開設新京中央通西公園前

山本寫眞館

電話二八五三

營業科目
一、海陸運送取扱營業
二、倉庫及金融
三、代辦及保證
四、努力請負
五、委託販賣
六、前各項關係一切業務

國際運輸株式會社長春支店

電話
支店長 支店長代理 二五〇四
倉庫係 金融係 二三〇一
船積係 二一三三
到着發送係 二三四六
庶務係 二九三一
市內運搬係 二六六五
貨物積卸係
專用線荷扱所 二二三八

一六六二 一五一〇 一三九一 三一一五 二一九六 三〇五九 三三七九 三一七六 二七四三
日之出町倉庫 吉長線驛運部馬車部 滿洲工事務所 寬城子荷扱所 東扱所構內詰所 支店長代理宅 運輸主任宅 作業係主任宅

關放建築之計畫並土地之測量請駕臨接洽爲荷周到與迅速爲本事務所之特長安設電話無論何時均可電詢

野村建築事務所

新京南廣場越香春旅社七號室電話二四二九番

技師 野村孫市

大連市西公園町四五 電話二二三一番

零用 包鐘點 均無不可定期不悞

高等汽車 載重汽車

新京大經路民政部東

東興汽車行

電話三七六八番

▼船牌膠皮運動球

批發百貨 大谷商事部

新京三笠町一丁目 電話二九八三番

分行 大谷商事部 新京城內東二道街

▼各種膠皮要貨批發

運動具 運動服 惠臨

渡邊運動具店

新京吉野町二丁目

電話三一五八番

製造高等皮鞋並修理一切附屬品

諸公購買洋靴洋鞋請至……

金城靴店

千代田製靴會社 亞西亞製靴會社 代理店

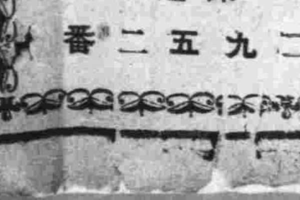

新京東一條通一四
電話二九五二番